(第三種郵便物認可) 大正十一年七月二十四日　中華民國十二年五月十六日　The Man Chou Pao　陰曆癸亥年四月一日　(星期三)　第二百四十五號　(一)

# 滿洲報

大正十二年五月十六日
本報價目 每一個月金八十錢 每份金五錢 外埠郵寄金九十錢
告白 一行十四字起碼刊資 一日每行金五十錢 長期另議
發行所 大連市山縣通一〇四號地 滿洲報社
電話 編輯部七五一三番 經理部四〇三四番

## 論說

## 粵中陳軍起事之推測　（秋實）

粵中發生戰事以來。沈軍累舉累敗。今已敗不復能軍矣。由韶關而退至北江。由北江而轉入桂境梧州。今後之粵中。或得一時之相安乎。然而一波未平。一波又起。今則陳烱明又復起事於東江。分兵五路。進逼廣州。並以葉舉爲總指揮。督飭一切。風鶴頻驚。干戈莫息。粵中之前途所屆。亦仍難測也。

所可疑者。陳氏不發難於沈軍初起之日。而發難於沈軍既敗之時。力合則成功。勢分則失策。向使爾時沈陳共同發難。一致進討。雖未必操必勝之劵。有十分之把握。抑亦不能如沈軍之敗。如摧枯拉朽者然。不旬日間。而被滇桂聯軍。逐出粵境矣。今則沈軍已敗。陳軍始起。陳軍果能一反前轍。挽敗爲勝乎。抑仍欲步沈軍後塵。望風而靡乎。是固在未可知之數。然而沈陳如其先後發難。勿寧攜手一同進行。如謂沈陳宗旨不同也。則固同以驅逐孫文爲事事。如謂使命不一般也。則又同以受洛吳之指揮而遑戈矣。然則宗旨既同。使命又屬無二。而不一致進行。共同舉難。此吾人所以不能不有所疑惑者焉。以吾測之。陳氏固亦狡猾之人也。亦善於測憶者之流亞也。既欲舉事。則即不能不一深思而遠慮之。使兩軍始而相合。中道而離。此非陳氏之所慮也。即使中道而離。而謂沈軍能以始則叛孫者。中乃附孫。此亦非能有之事也所可慮者。惟果如將孫文逐走。則錦繡燦爛之百粵山河。其將由陳氏主之乎。抑仍由沈氏主之乎。陳固粵中之舊主人也。其資格、其閥閱、皆在沈之上。然沈亦政府新任命之粵省督理。中朝新貴時際風雲。爾時兩氏旗鼓相當。地位相等。雙方必不能有所相下一方面必不能有所甘心屈服於一方面者。既不能有所相下。有所甘心屈服。則其再以干戈相見也亦何待言。然而沈氏既爲政府新任命之官吏。名正言順。有據有守。而陳氏徒以舊資格舊閥閱。其不敵中朝新貴也。固昭然可見。陳氏欲不違抗中央命令。等於叛徒。而居失敗之境地者。亦豈可得耶。即使不居於失敗地位。鷸蚌相爭。漁翁得利。而孫文之能捲土重來。伺隙恢復固有之地盤。亦必自此始焉。此陳氏之所以不能不顧慮焉。此陳氏之所以必待沈氏敗績。而後始克有以舉兵也。夫陳氏既以個人單獨行動而舉事。其究竟是否足以成功。尙在未可知之數。惟以粵中一省。連年烽火。到處兵戈。哀哀小民。流亡載道。軍賦之誅求。脂膏已竭。兵燹之相及。閭閻爲墟。與其前仆後繼。戰事之相續無已。勿寧一時發作。砲火之及朝而終。俾人民忍此一時。重大苦痛。猶有平復之一日也。則甚勝於朝朝烽火。日日兵戈。有令生民長久淪於水深火熱之中也。噫。

## 轉危爲安之張閣

### 決議三種問題外長則催國會同意

### 財長院秘長兩問題則一方疏通一方擬行改任

內閣現狀、自形式上轉危爲安以後、張揆仍極力從形式上修補缺陷、如外長問題、昨日張宅決議速催國會開同意會、一力面更催顧少川先行就職、財政問題、更由吳秋舫赴公府疏通一次、黃陂對張英華三字、仍拒絕蓋印、並謂此公聲名惡劣、財界已有公論、以之當局財部、未來之操守問題、誰能担保、且洛陽最近尙有來電、謂財長寗可用外行、不可用貪贓枉法之人、於是吳秋舫遂不得要領而返、據昨晚四時消息、張揆已親赴公府、爲張英華疏解去矣、惟昨日張宅閣議、張競仁之財次已正式請辭、財長問題、非張即王、目前急須解決也、至院書長一席、先擬決取張務本、嗣經張揆調查、此張係邊潔卿之密友、邊狐假虎威、薦張後、由張揆轉徵虎威意見、虎威否認此事、謂張在我幕府事誠有之、但我並未保薦、且中央用人自有權衡、本人向不干預等語、於是張揆憬然覺悟、現擬改用王典型、王氏向與呂均齊名、口碑猶在、去呂而用王、恐輿論亦不見容許也、

## 蘇齊更調軍隊

據交通界消息。陸軍第六師二十一團。駐蘇州徐州。近由蘇督飭路局備車。將該部調駐南京所屬砲兵連。前一同調省。其向駐碭山之步兵一營。已先期調徐集合一同。運省二十一團。防區係第三混成旅。第一團前往屯駐已由省乘津浦車前往云

## 反對省憲同志會之成立

反對最近成立之省憲同志會之各議員、組織反對省憲同志會、於本日午後、開成立大會、又因以議員爲心之國民外交同志會、不日成立發起人等、本在中央公園協商一切、當于下星期開成立大會、（北京專電十三日北發）

## 張英華署財政同意困難

新任署理財政總長。張英華。將于明日就職。但聞國會議員中有反對該氏者。當同意案在議會投票以前。必須向議員方面。竭力疏通乃可。又該部次長張競仁辭職。將以張廷鍔繼任。并兼任鹽務署長（北京專電十三日發）

## 被擄外人有全部釋放說

津浦綫事件。據中國側報告。土匪要求撤退包圍彼等之軍隊一節業經官憲側承認。被擄之中外人。將于昨晚或今日全數放回。又一說在該事件解決以前。土匪等擬留置被擄之外人二三名。以待最後之解決（北京專電十三日發）

## 臨城事件將受土匪之求

爲解決臨城土匪事件、田中玉已派何鋒鈺與土匪側協議、大致容納土匪側之要求、此事可告解決、目下臨城設臨時病院、各領事在歷車食堂車內、亟亟調查、又目下被擄者分爲四組、每組各四五人、受格外之優待、（上海專電十三日發）

## 直系地盤內土匪之勢力

據申報所載、駐在河南之老洋人、經政府設法羈縻、後已向河南要部、開始移轉、其第一第二兩支隊、目下在永城夏邑虞城鹿邑等處、一營之兵數、號稱八百名、其實達千二三百名、新安武軍之被遣散者、刻又竄匿各地、因之豊沛蕭碭附近、大威脅、老洋人之努力、殆可謂爲四省土匪巡閱使、倘有機會、即將襲擊隴海鐵道、或至惹起第二臨城事件、亟須嚴行戒備、（上海專電十四日發）

## 田督派員向匪首嚴重交涉

茲據北京政府委員報告謂土匪頭目孫美堯揚言、要求現大洋五萬圓、始能放回外人等語、當由督軍向匪窩、派遣賀對廷吳峻卿二人前往交涉云、（上海專電十五日發）

## 伍朝樞赴粵就外交部長

傳聞伍朝樞因孫文電邀、將不日赴粵、就任外交部長（上海專電十二日發）

## 中國女選手向大阪出發

極東競技大會、中國婦人選手、十六名、本日乘龍卿丸、向大阪出發、菲律賓選手一行、今晨抵當地、訂于明日出發云（上海專電十二日發）

## 藏軍獨立閩省形勢嚴重

海軍總司令杜錫珪、以厦門藏致平、宣言獨立、該方面形勢不穩民軍多與藏聯絡、廣東艦隊、亦有將參加之形跡、國遂訓令練習艦隊司令楊樹莊、嚴爲之備（上海專電十三日發）

## 沈鴻英林俊廷計畫反攻

中國側消息。沈鴻英已退抵梧州。刻與林俊廷等協議反攻廣東計畫（上海專電十二日發）

## 護法議員起爭法統

### 連日在帽兒胡同開會討論

在京護法議員。近因發生制憲及改選總統問題。擬起作大規模之法統運動。連日在頭髮胡同辦事處。開會討論。進行方法。並定於十五日邀集院內外護法同人。開全體大會云。

## 議員致函公使團 反對大借欵

昨日(十二日)議員劉榮棠張善與譙易堂王用賓等數十人。致函公使團。反對政府秘密借欵。原函云。敬啓者。據報載政府擬向各友邦商議五萬萬借欵。以不能維持秩序爲理由。以共管財政爲條件。英美各國。最近已爲所動。將成事實云云。聞之不勝驚異憶。自軍閥倡亂。屢動干戈。生靈塗炭。商業彫敝。推原其故。半由於武人之毀法造亂。半由於少數之資本家。見利忘義。結果南北爭持。中外交困。曩者貴國諸公宣言。曾在南北未統一以前凡不以裁兵經費爲用途者。概不予以借墊各欵。實深感佩。現在法統雖云重光。政治尙未統一。倘於此時倉卒借欵。何異爲虎附翼。後患何堪設想。敢請諸公堅前言勿爲軍閥之言所動。經費爲用途者輕。暫勿借墊欵項。俾中華民國戰禍不再延長。豈惟中國國民之幸中外民實利賴之。肅此敬頌公綏云云。

## 財政司員被包圍

### 軍警討欵現急如星火

### 八旗欠餉又趕來湊巧

本月十日到期之第三期軍警餉。及期未能撥付。自九日劉恩源黎明出走之後。遂無人負責。張競仁滿口答應竭力設法。而迄未籌到一錢。軍警界雖明知現尙無欵然仍舊按日向財政部及當局私宅追索。蓋不加催追。便將當無辦法。加緊催逼。究竟易於些出來也。楊侍郎張競仁輩。非託言辭職。即避不見面。於是苦了一班中級員司。各科長之類。遂不得不身當其衝。出馬回話。既不負責。又無辦法。乃日受包圍。鬧的叫苦連天。昨日(十二日)下午軍警界四五十人。復赴財部索償由庫藏司幫辦科長蔣覲圭。出與接談、軍警一定要錢。蔣則回絕無欵。兩下辯論多時。幾至鬧僵繼聞閣議有決定以鹽餘庫劵六十萬由下月起。分四個月、在鹽餘項下扣出。任從軍警自行抵價之說。方能解圍。而一場爭執。已費去唇舌不少矣。

又八旂欠餉積欠有數年之久。在此日日鬧窮聲中。旗民爲生計所迫。亦赴財部索債。十一日有百餘人之多。到部將庫藏司科長沙曾貽包圍逼欵。終亦以無錢發放不得要領而散。昨日(十二)下午仍有多人續往追討。無奈終究不能與軍警同日語。仍毫無指望云

## 護法議員 決議續爭法統

昨日下午一時。。護法議員。在頭髮胡同辦事處開大會。第一屆期滿參議員。及政治討論會委員均多列會。公推閣容德主席。主席宣告開會後。徐可亭王丙謙盧初璜丁象謙等相繼發言。大意以時局變化甚劇。法統問題。亟應繼續力爭。同人如放棄責任。不第政局不寧。非法分子所產生之憲法。貽害於國家者尤巨。即最高問題。亦惟合法分子組織之國會。始有解釋之權能。同人崎嶇嶺表。護法數年。急欲製成憲法之心。比國人之希望尤急。今所反對者。非反對製憲。反對製憲機關。不合法之分子。將來產生之憲法。即爲不合法之機關。所產生。貽中外以口實。憲法早公布一日。即糾紛早起一日。繼議決先發通電。申明此旨。並於下星期二。午後一時。假中央公園來今雨軒開茶話會凡護法分子一律柬請到會云。

## 制憲前途悲觀

### 一派贊成省憲　一派反對省憲

### 其他一派則根本否認制憲

國會制憲中之重要分子。如褚輔成。林長民。湯漪。因國會中有反對省憲者。致令憲法會議。無形停頓。用特組織一省憲同志會極力宣傳其主張。已博得社會多數之同情。因之反對省憲一派。亦復依樣畫葫蘆。組織反對省憲同志會。並於昨日午後七點後。招待新聞記者。本社以發稿時間匆促。不知有無辯論。該會並定於今日開成立大會於江西會館。然在民黨屆時當必有一番舌戰。則又別成一派。於兩派之中。奇峯特起。既不主張省憲。亦不贊成國憲。根本否認現國會制憲。蓋此派係依據約法。不承認現在之國會。曾於十一次宣言認定此次國會制憲之失據。今乘省憲贊成反對兩派。針鋒相對之時。別出奇軍。從事於根本上否認現國會制憲之運動。似此三派分立制憲前途。未免大抱悲觀云。

## 命令及批示

五月十二日

▲大總統令　△財政總長劉恩源呈請辭職劉恩源准免本職此令　△特任張英華署財政總長此令　△派孫振家鄧芷靈劉振生蔣士立徐智輝宋發祥爲整理內外債務委員會委員此令　△內務總長高凌蔚呈陝西關中道道尹賈濟川另有任用請免本職賈濟川准免本職此令　△任命南岳峻署陝西關中道道尹此令　△內務總長高凌蔚呈請任命于潭爲江西全省警務處處長兼省會警察廳廳長閻恩榮另有任用請予免職閻恩榮准免本職各職此令　△任命于潭爲江西全省警務處處長此令　△劉文崧錢秉鉦均給予三等實光嘉禾章此令

▲奉天保安總司令部批　△波泥河子鎭公民張永全等呈盜賊悔過有意投誠請設法招撫十二日批吉林孫副司令查核辦理

▲奉天省長公署批　△本治呈以欸易租十日批鳳城縣核辦具報　△徐海林呈北鎭縣不緝兇犯含混判決請令廳查明懲辦十二日批應赴該管法廳上訴可也　△閩江會館理事周宗岐呈飭警察設路燈十二日批逕赴警廳呈請核辦

▲奉天教廳批　△韓麟生呈攷留歐美十二日批呈奉省令准即與試

▲奉天財政廳批　△李紹伯呈報乳牛館本宅前官地十二日批計地一方丈八十方尺列作下則每月納租三角六分　△原鳳仁呈報洋樓胡同西官地十二日批公共穢物場　△劉賀鑑呈報四列胡同官地十二日批公共穢物場不准報領

▲奉天交涉署批　△王治芳呈日炭坑購地無厭擬具設定防止請核示十二日批撫順縣查明核辦具報

## 時事陽秋

▲最近國會議員。又復提出取銷清室優待條件矣。本來清室之在今日。清室之在今日共和民國之時代。倘復欲保其小朝廷之尊嚴。僩頂輝煌儀禮如舊。非僅國人視之爲不倫不類。非驢非馬。抑亦於清室自身。尙有絕大之危險存在焉。何以言之。試觀民六張勳復辟一役。藉清室之名器。表一己之愚忠。結果既無成。致宣統之首領。幾已不保。至今各方面不逞之徒。頑固者流猶有欲利用清室以實行其復辟之思想者。其危險何可勝道哉爲清室計。正宜剷號歸藩。與國民爲一體。而後始克保其覺羅氏之血食也。▲夫清室之不宜存留。固昭然可見矣。然而清室之於辛亥時際。不忍以黎民之塗炭。爲一姓之保存。舉其爾祖若宗歷來相傳之天下。拱手而讓之民國。其愷悌之懷其仁慈之風。固有不可泯沒者故國會議員之提出取銷優待。祇宜取銷其名號。而不能即取銷其優待費也。▲蓋一方面爲其謀一安全之境而一方面又不失其優待之禮也。抑亦令其自動的覺悟。而不能加以强制之耳。此吾人對於清室無以復加克盡之道也。

## 社會黑幕　美人地獄　(十四)

德國也午威持現謝彥女史原著

「今天晚上是正有宴會。小姐疲倦了罷。所以快些請上房去罷啊—這兒是昇降機。」管家好像對於春英。極表敬意的樣子。

管家「請上這個罷。」

春英和管家一同上了昇降機的時候。侍女不知往那兒隱藏起來了。昇降機上到頂上。停住。克庫斯管家靜悄悄的。進了一道鋪着極美麗毛氈的遊廊。把春英陪到一間房子。那門上釘着一個銅牌子。上面刻着第二十五號、月香、字樣。管家說。

「啊。這是你的屋子。我就吩咐女僕拿茶來。　喝了茶就休息罷。」

說完就出去走了。

惟獨屋子的華美燦爛。想是王侯宮闕。不過如此。春英不禁一驚。住這樣的屋子。當家庭教師。這也不像事啊。而且很好的報酬。是作夢。是實事。是極樂。是假。是眞。自己握着自己的手。把不穩的心。往下平一平。脫了外氅。摘去帽子。這時候、女僕拿茶進來。說

「請喝茶。喝了就安歇罷。」

說了這話走了。春英喝完了茶。忽忽悠悠的。睡入夢鄉。

第二天早晨。仍是那箇女僕。來叫春英起來。說

「透點光線進來罷。」

遂將一條繩子一拉。春英這纔理會。這屋子連正經窗戶。一箇也沒有。惟獨棚上。有一箇窟窿。像是由那兒取光線的樣子。那箇女僕。是箇年老的。頭髮蒼白。滿臉花椒。面貌假馴。粗乾聲音。舉動輕佻。說

「你不洗澡麼。」

春英答道「謝謝。」

女僕掀開簾子。進到裏屋。很多的工夫纔回來。說

「水好了。」

所以春英趕緊脫去睡衣。將手巾搭在身上一條。進到和這間屋子相連的沐浴室去了。趕到進了浴槽一洗。說不出來的香味捕鼻。不知不覺的。動得恍恍惚惚。滿身發熱倒有些疏忖。覺着沒勁。好像把全身力量。滿抽掉似的。茫然起來了。遂就尋找涼水。可是那個水門。也沒出水。熱氣冒的又大。所以回到寢室來了。然而女僕已經不見。又可驚駭的事。一切衣服都沒了。心中不解其故。要按電鈴。電鈴也沒有。拍手。也沒人答應。沒有法子。遂又鑽到原來的被裏去了。也沒人來說、「等一等罷」的。也沒人來說、「照舊呆着罷」的。直過晌午。也沒開飯的動靜。春英心想。「他們忘了麼」。叫人也不應。出去又不能。只得除了睡覺。沒別的法子。

本報特在南滿線火車內售報每份售金五分如有喜閱本報者向車內賣貨人購買不悞

編輯人　印刷人

## 大連新聞

# 小崗子警務署 取締暗娼尚未得法

小崗子警務署巡査某、於前十四日夜在南泰公街二十一號地蕠某及日新街七番地王子玉等處、捕得暗娼素毒、大喜、紅喜等六名帶至警署、本日已經人保出、領回原處矣、至於處罰之事、該署司法係、目下正在考慮之中、査其取締暗娼事宜、僅將其捕來、罰金若干、並囑令其不可再行此舉等語、想此等取締暗娼之法、實非良策、警署能增多收入、而暗娼終不能消除、如欲圖其收入增加、則可以許可暗娼公然營業較此拘來妓女、罰之少許欵項、並不加詳細盤詰、其如何落爲娼妓、或爲受人拐騙者、或爲人所賣者、此點警務署員、本宜十分注意之處、何近來彼警務署司法保安等係、之執行此種問題、並毫不加注意、更辯云、彼拐帶乃係由他地拐來者。其拐騙案件、並未發生於本地、即調查互相引渡、亦恐不能得完善之結果、而且發生、國際租界之關係云、查此等語言實爲彼警署之所藉口、想警務事宜、萬國皆一、即有國際租界關係、警務事體、本係一致、何竟大言不慚說甚麽關係、眞令人不明其中原故、若近來西崗子警署、雖改爲區分制度、屢聲明暗娼、厲行取締、以情地面然細查其實際上、則仍未能取消一處、仍公然於各街頭巷內、有彼暗娼等之汚跡、試問該署取締之能力、及其結果、爲何如也、徒以聲明而沽名飾譽、並無絲毫之誠意似此等主旨、爲關東廳之本來面目耶、暗娼更爲警官吏分外之職務耶、想均未必然也、既往之事亦不必究查、而來日方長、望管內有暗娼之警署、其速以完全方針、取締之、而淸地面也可、

# 武斷政治非也

日前來連之新任復縣知事陳興亞氏談

新任復知縣事陳興亞氏。於十四日來連。往訪田中大連民政署長懇請一切。該氏係日本早稲田大學出身。於去年卒業歸奉之後。即在奉天省長公署。及財政廳供職。此回赴任。爲復縣知事。該氏所談云。奉天省如以政治言之。今已入必須改造之時代矣。然非除非打斷其武斷的舊思想以文治而施展。文化的事業不爲功非與日本相提携。尤不易收得實效。此亦奉天省長施政之一大方針。故各縣知事。亦行年年更換。以新進之人物。期能身體力行。更望縣治之成績優秀。即如復縣一地。與關東州接。爲比隣、以有此項之關係。尤非得有日本官憲之助力不爲功。余此回新任該知事對於地方各事。深欲努力進行俾該縣事業。均有成績可期。故特來連。一則作新任之謁見再則藉以視察敎育産業會社。及其他各種之施設。以作我復縣行政之參考。大連視察畢。再行轉赴旅順云。

時當初夏大連港灣船舶出入之景況

# 大連民政署 爲苦力消毒

寺兒溝苦力宿舍、當此陽氣上升之時、必須大行消毒、以防疾病之傳染、故於十四日午前九時、大連警務署衞生係關田主任、特派防疫部員、及海務局檢疫課之矢野課長、到該苦力宿舍、大行消毒、十四日一日之間、所經消毒者、僅爲第一號宿舍及第二號宿舍、並將該宿舍內所住之苦力全部送到海務局、嚴行身體消毒共苦力總數、計有一千二百餘名於五六日間以內方能全部消完云

# 馬車夫又被槍

市外沙河口馬車收容所第三八四號馬車夫盧祖禮。於前十四日午後。十一時三十分許。由西崗橫街拉來客一名。言明拉至北崗子某地方。及馳車至北崗子石灰製造所附近。乘客即命車夫停車。由腰中抽出一尺五寸許之短刀一把。向車夫威喝。是時更由後面來一人。亦向車夫追迫。車夫被追無法。乃將腰中所帶之三元左右錢金票及小洋若干。全數交出二人將錢裝入自己衣袋中。遂即逃跑。及盧車夫派出所追趕。則已杳若黃鶴矣。

# 沙河口發達中 治安警備問題

沙河口南方。滿鐵會社借用地區新行建築滿鐵之代用舍宅。爲六百六十戸。業已早經起工。待至八月間。全部工程。當可告竣。使沙河口。聖德街。及劉家屯連接昔。日荒區。今日頓修成樓臺亭閣。煥然一新。勢將成爲第二之大連。惟關於保安。衞生。及司法。則歸於沙河口支署管轄。範圍極廣。署員有限。大有不定晝夜無暇休息之勢。該署誠有必須擴張。增加人員之必要。大概小崗子本署管內之人口。約有四萬。沙河口約至五萬。(現在)當小崗子支署升格獨立之時。而沙河口支署該時亦誠有升格者。不免策之謬妄不明也。徵之過去。由田野而進展。成爲居住部落。由居住部落。而進展成爲都市。況沙河口地面。以人口累年之增加。相比計算。亦誠有擴張權限之必要。以地面之發展上。於周水子。及香爐礁之中間之三春柳沙河口附屬地之工場地。臺山屯地方。應行新設一派出所。只爲豫算之關係上。於今年內。能否許可。尙未可知。誠爲遺憾之至其中如星個浦。黑石礁。欒家屯之三派出所會與沙河口支署。非獨無有公衆電話。即有警察之專用電話。均直通於大連警務署。沙河口支署。不得公用。且該支署之地址。南有大海。西有周水子驛。北有大連灣。西爲露天市場之境界。地區之大。僅有七八處派出所。警察之機關。到底不能完善。不辯自明矣。如一旦遇有不祥事件發生之時。警務當局自必易陷入無法收拾之地步。如有皮子窩等類胡匪事件。當作如何感想也。

# 田中署長東渡

田中大連民政署長、帶同屬員池田於十五日午後十時、由大連驛出發赴東京、參與地方長官會議豫定於一個月後、方能歸任、所遺事務、均由以下各官吏辦理云

# 爲人會組織 華工保護會

財團法人爲仁會。現在計畫組織滿洲華工保護會。以爲滿洲實業界的發展。實均被等勞働者之所賜也。其日常之生活。無知蒙昧先天的惡習慣。不知淸潔衞生。居此都市。大足以破壞吾等之文化生活。其於生命財産上。所受之脅迫。尤其不少。始終任被等如此。生活世間。所得之利益。固不爲少。所受之影響。亦較更大。往來於大連市上。各國之旅行者。所受之痛苦。亦較深。故對於此等勞動者之居住　食。總宜求其便益。且適當於衞生。敎以文化之道。其於治安及衞生。有益更不少也。

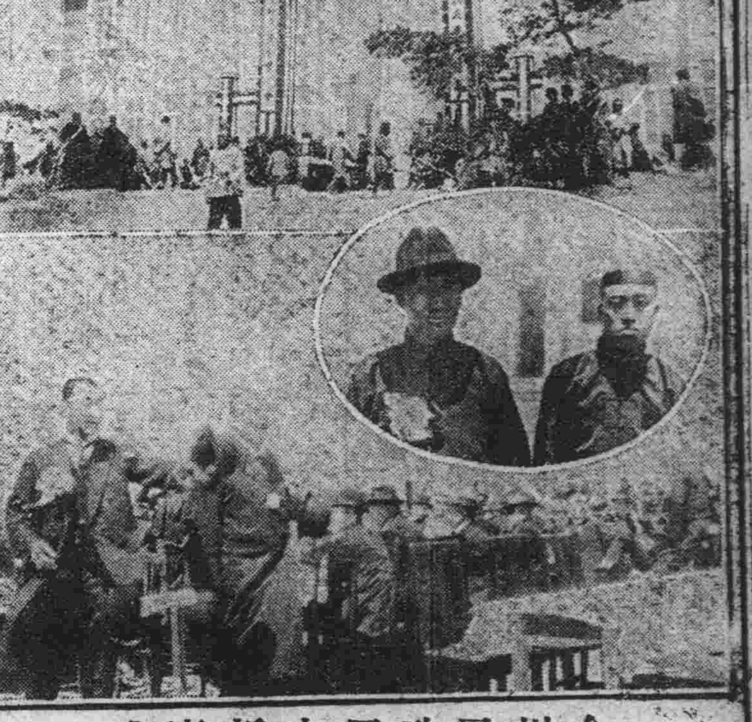

金州民政署之新廳式

(上)新廳舍(中)當○參列之復縣知事陳亞長

新及隨員(下)祝宴左首爲平林民政署

# 惡龜頭身葬火窟 妓女欲從良反賣往他處 縱得賣人身價何能搬到黃泉

語云、積善者必有餘慶、積惡者必有餘殃、誠哉斯言、若本埠之萬惡龜頭、及一般土棍等、雖得逍遙法外、儼然以人自居、然其終無善果、可斷言也、若某某等、曇遭横災、罹罰刑、均顯然爲世人所週知、彼等不識善惡、猶欣欣然目無法紀、肆行其毒惡手腕、以資肥已、若現在之毒惡滔天、慘無人道之輩、即或免落法網、恐其亦有相當之惡果、俟之於將來矣、市外沙河口一區一百二十七番地、沙河口遊廓七號龜頭楊殿魁者、本係土棍出身、原開牛掩、更販賣人口、種種劣行擧不勝擧、近來雖少有積蓄不過有妓女數名而已、該楊龜頭對於妓女之待遇、其恨毒較平常之龜頭、更高出一等、該號有妓女艶秋者、乃一紅姑娘、亦該號之臺柱也、所以該號生涯頗稱發達孰意近來艶秋已厭倦風塵、欲擇人而事、其後竟與其熱客某、彼恩我愛、欲從以終身、該龜頭嚴加拒絕、某某邀出權貴、欲以勢力從事、更加之艶秋又決心不能接客、雖經數次毒待、奈艶秋之心已定、百折不回、楊龜頭無法、乃私至西崗子某大龜頭處、求爲畫策、乃合議將艶秋售於旅順遊廓某號、於前十四日始將艶秋送至旅順、楊某龜頭得身價小洋一千三百元、携款回家、楊龜頭樂甚、前夜因室無有電灯、(蓋近來艶秋月餘不能收入所以收入頓行減少因之電灯料未能交納電灯已被電灯公司取消矣)使用洋燭楊某至十二點始睡、及至昨十五日午前二點半、洋燭延燒他物、一時火起、室中人均由夢中醒來向外奔走、是時楊龜頭亦奔至外面、及向外搬運行李、是時該火焰爲最盛之時、此時楊龜想起售艶秋之一千三百元尙在室內、竟冐火闖入、孰意一經入內、竟難再出、以萬惡之龜頭、竟効日本之火葬矣、其後經各消防隊奔至努力撲救、至午前四時許、始行息火、及至由灰中尋着楊龜、則已成爲灰燼矣、其有小洋一千三百元、猶未燒毀、惟其中有金票二百元、成爲飛灰、據最後之調查、計燒去七號房屋一棟、及左鄰偉鑫園飯館、右鄰鐘表舖等、共計損失在小洋三千三百十六元左右云、查楊某已死、固不須再責、惟據其行事、忍心拆散鴛鴦更有種種劣跡、一般知楊龜之底縕者、均鼓掌稱賀、以爲天公有眼、寄語楊之同類執迷未醒者、其速銷聲匿跡、痛改前非、庶可免異日之天然刑戮矣、

# 語學校親睦會 餘興很有趣味 會場極爲熱鬧

大連語學校螢雪會學藝部、於昨十五日午後七時、在大連商業學校講堂、開英語科之學生親睦會在籍學生總數爲五百名、該會之餘興、爲英語談話、英語暗誦、英語演說、英語唱歌、喜劇、無言劇。並有其他語學校之種種獨特語學談話、極其熱鬧云、

# 商業會議所 開會所議事項

大連商業會議所。於十五日午后三時。在該商業會議所樓上開會所擬議之各種事項如左。

一、一滿洲滿鮮兩商業會議所。聯合報告之件。

一。關於第三十回。全國商業會議所聯合會之件。

# 洛子戲實有傷風化

西崗子露天市場內之岐山小舞台近來所演之洛子非常劣惡。淫詞穢語實與地方風紀上大有關係。査戲園之奏演戲劇。本爲開啓人民之智識。及爲諷刺世人以資改悔而設。似此舞台之終日奏演此等淫戲。徒以樂人觀聽。而不知世風即由此而壞也。警署當局。何不加以取締乎。

# 滿鐵圖書館 設婦女閱書室

滿鐵會社、內附設之圖書館、從來專爲男子閱看、而婦女入內看書者、多不可得、不免有偏酷之感、然女子到該圖書館看書者、較比言之、爲數甚少、然始終不加設備、亦非計之得者、更不足以引起婦女之熱心、故當事者、有念及此、特在該圖書館階下之閱覽室內、改造一室、專作婦人閱覽書籍之地、定員僅容十名、婦女亦得自由讀書、將來如成績良好時、再行大加擴充云、

# 各校查檢身體

大連市內各日本小學校、及各公學堂之學生、身體檢查、早已完畢、所得之結果、於本月末由大連民政署發表、據聞其大概云、小學校之兒童、健康狀況、極見良好、舊日之呼吸器病、近已非常減少惟各公學堂之學生、患眼病者、及患虫齒者、異常衆多、而對於此項之豫防法、現尙在研究之中、然總須互相注意衞生、始克有効云

# 斯米士會社之利益

斯米士自動車株式會社、於前日開第八期定期股東總會、當時之決算報告、業由股東承認、其所得之利益金、如下、(圓下捨)當期純益金九三、前期越損金一、四二、一九一、總期越損金、一四二、〇九七、

# 日本全國記者 十八日抵連

爲出席在連開催之日本全國新聞記者大會之日本內地各新聞記者已豫定於十八日午前四十分鐘車抵連、玆誌其抵連之日程如左、

十八日　午前七時四十分抵連、然後各照豫定之旅館朝餐、九時乘馬車赴沙河口工場及窯業試驗工場參觀、午後一時、赴滿鐵本社訪問、午後二時、集合於大和旅館、列全國記者大會閉會、後在該處開晚餐會、晚餐畢散會、

十九日　午前七時四十五分、由連搭車、九時抵旅順、分乘馬車往戰蹟陳列所見學、正午有關東長官之招待宴、然後視察市內、午後四時十分、由旅順歸連、有大連官民聯合招待會、

二十日午前九時、參觀埠頭、十一時乘電車赴星個浦、正午十二時有滿鐵招待之園遊會、午後四時回歸市內、至其由連回國之日期、現尙未定云、

# 和歌山視察團

日本和歌山縣之商議會頭樽井淸右衞同該縣之內務部長五十嵐吉藏氏、組織視察團、一行計有十四名、於十六日(今日)午前七時來連、視察大連各機關、當夜由川村社長設宴歡迎、於十七日再赴旅順視察、由該同縣出身之土岐事務總長、設席歡迎、特設宴爲該等洗塵云、

# 匪徒劫人財物 並將婦人縊死

市外嶺前屯會石道街東部一區三十九號地。苦力張德成之妻馮氏。(原籍山東省靑州府臨城縣人)於前十四日午後二時許。不知由何處潛入匪徒。將馮氏縊死。搶去衣類等若値價十餘元。及其夫歸來(已午後六時許)始行發見。乃大呼鄰人解救。時亦無効矣。午後九時。當報苦於大連警務署平光搜查主任及鈴木刑事等若干人至現場檢驗檢驗畢命張德成將其妻掩埋。大連警署乃向小崗警署沙河口水上兩支署以及各派出所通知。以期捕緝犯人云。

# 大連港之 貿易頗見盛況

接着大連港貿易狀況、本月上旬中出入船舶數、入港船一百十一隻、載貨二十八萬五千三十三噸出港船一四十四隻、載貨二十七萬七千三百二十五噸、其輸出入貨物比較、輸入貨二萬五千三百四十六噸、輸出普通貨物十四萬七千二百六十九噸、石炭三萬八千七百五十四噸、共計十八萬六千三十三噸、焚料炭二萬一千三百七十二噸、比較去年同期、入港船十一隻、載貨四萬一千二百九十噸、增加頗見旺盛、

# 千山探勝團踴躍

大連中華青年會、發起千山探勝團、業誌前報、玆聞該會當事、對于此事、特別熱心、關于旅行一切手續、現已籌備就緒、報名人數、非常踴躍、會長傅立魚氏對于該會學生、除原訂優待外、更每人津貼金一元、該夜學日文班敎授張瀛夫君、對于日語班學生、亦每人津貼金一元、故該會學生非常高興、大多數前往、春光大好、探勝尋幽、及時行樂、爲不可多得之良機、有誌者曷興乎來、

# 花事閒談

（無競）

女子之美。半在顏色。半在風頭。有風頭無顏色。固不得爲美。有顏色無風頭者。則何異於泥塑木雕之美人。顏色風頭。兼而有之斯爲上乘。三號玉蘭。姿首既佳而低鬟一笑。百媚橫生。尤爲特異之美點。他人有效之者。則東施效顰。益增其醜。有顏色而兼有風頭。蘭兒足當之矣。彼性喜修潔。室中几席。排列整齊。無纖塵微垢。羨之者謂彼爲嫦娥。其室爲月殿豈盡爲溺愛之論哉。宿舍于小芬。不與接近者久矣。前者某君極言其於稠人廣坐之中能應酧得十分週到。辦理觴政彼爲上選。昨見之於泰華樓席上。留意品量。果然落落大方。非同俗物。彼之腰身。雖有玉環之肥而無飛燕之瘦。是爲豊艶一流。固不失美人格調也。翠喜。艶名噪一時者也。故忙碌特甚。前星期日。珊藹在泰華樓小飲。招彼侑酒。電訊傳來。謂彼往浴於星個浦矣。澡畢歸部。當令即到。不意珊藹望眼幾穿。席終猶未見至。珊藹思之甚。九時許。又邀同枉顧粧臺。則彼又往梨園顧曲矣。眞忙哉。眞忙哉。五六翠紅。長於交際。應酬場中之健者也。前日見余。出剪下之某報報一片。余視之。其中所載係指責該號金福者。翠紅謂此事寃金福甚。其實金福確爲一好人究竟然耶否耶。願以質之投稿者炭工。

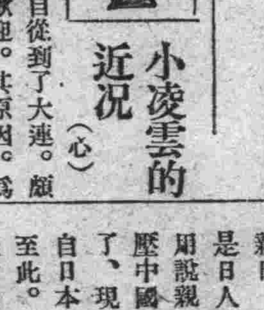

# 小凌雲的近況

（心）

坤伶小凌雲。自從到了大連。頗爲一班顧客所歡迎。其原因。爲着愛看他的嬝娜。態度的人固是不少。可是他唱作俱佳。也是引人入勝之故。加之他演唱戲劇。是數世家傳。眞能得其奧妙。善能傳神。至於他的嗓音。更是操縱自由。記者曾屢領略。在報紙上也曾稱讚美其妙。但自前半月以來、小凌雲唱戲。彷彿較前大見鬆懈。不知是爲着何故。若說是因爲座客稀少。不高興唱呢。可是不但座客沒有減少。而且較前倒增多了。就拿碼頭某油房的執事某君說。向來是不愛看戲的而近來每夜必到。那不是明證麽也許別有他故。鄙人就不得而知了。

# 街上見聞

（心）

▲中日親善之聲、吾人聽之久矣、而迄今仍未達到十分親善者、概有由也、記者日昨因事往奉、在南滿火車中、見二等車內、有華人數名、進洗面室洗臉、適有一日本人亦欲入內洗臉、開門一看見。是中國人。遂怒目叱之曰、「光國老還洗臉麽不行、快快的好」、該中國人見此野蠻情形就忍氣而出、沒屑計較、▲歸座後、乃與同伴之人、大談特談、記者在旁竊聽、聽畢、問其居處、始知二人俱係北京議員、一爲奉天人一爲上海人、玆將其所論之大概誌之如下、

▲上海「君常向我說中日得親善得提携、依我說、若以現在情形看起來、千百年後也難辦到眞正親善啊、我這話固然似乎失於極端、然而我也是盼望的切、所以說的也切」、

▲奉天「那是甚麽意思呢、我不了解」、

▲上海「就拿日本人所謂的中人排日說罷、那並非中國人排日、實是因爲日本人時常輕視中國人、欺壓中國人、你想那被過輕視及欺壓的、過後能否親日、所以我說中國人排日、是日人所致的、若是日本人不用說親愛呀、只要不輕視不欺壓中國人、中國人萬不能排日了、現在如要打算親善、總得自日本人身上作起」、▲記者聽至此、倘欲往下聽、不想不作美的火車、已到了我的目的地往下說些甚麽、也就不知道了可惜、

# 人事

▲奉天省立第一中學校學生七十七名前因來連旅行於前十四日午后十時半車返奉

▲田中民政署長昨夜十時發之急行列車赴東京往復約在一月間之豫定

▲西片朝三氏（本報社長）前日赴奉於昨十五日朝八時之急行列車歸社

▲田島猶吉氏（撫順炭坑長）携帶家眷來連於十八日出帆之哈爾賓丸赴東京

優者常用

完全無缺 不二式謄寫版

原紙印油藥水發賣

大連浪速町大山通路北

文具卸商天野滿書堂

電話　四九九四番

## 東三省新聞

奉天

# 開墾東蒙 計畫招募五千戶

### 前往耕種經費由官署接濟

東蒙地接東省。該處沃野千里。惟居民稀少。故耕種者未能普及。是以東蒙開墾局長程之仁特來奉。與當局陳述。由各縣招募墾戶五千戶。往該地耕種。則數年後。地方即成富庶之區。開墾戶如願前往。並可略爲接濟經費。以待陸續歸還云。

## 商會選舉會長

本埠日站華商公議會刻經成立正式商會。並選出董事二十四名。業誌本報。現該會於本日(十四)仍假中華茶園開選舉大會。當由全體華商到會。商訂由董事之中互選會長。計祖憲廷得二十三票當選爲正會長。劉漢廷得十八票張漢卿得十一票。均當選爲副會長。魏子揚得八票。當選爲總董事。此外並互推選評議員六人。所有職員均爲日站華商中信用昭著。人品端正。抃作事精明練達之人。此後商會成立。期諸永久必能爲商家之唯一法團。本自治之眞精神。謀互助之共進。記載之餘。敬賀華商大會萬歲。

## 商埠警察會議

商埠警察局長張定坤。於本月十一日。召集各科長。分局長巡官等在局內開通常會議。茲將其訴議摘要誌下(一)西塔萬發炭局。搶案。趕速設法破獲以淸地面(二)各段馬路近來塵土飛揚。宜添設水車五輛。此欵勸募(三)商埠區內。所有流氓賭徒。一律驅逐出境尚有數項無關緊要。議至下午一時散云。

## 瀋錦知事對調

瀋陽知事王賓善。奉令兩次。前往錦縣西義縣。綏中興城五縣。督辦團練。均經該知事規劃辦法令各遵照執行。當局亦嘉其辦理得當。惟該知事既承督辦責任。勢非常駐。無以整頓。並兼往來辦理。徒勞身體。碍悞公事。是以當局擬定。將該知事與錦西縣張翹漢對調。俾該知事常駐督辦。遂於十二日發表。兩知事對調矣。

## 二六旅大演習

本年春季演習、因各種窒碍未能舉行、二六旅張郭兩旅長、以當此艷陽天氣、正宜敎練、俾使實習前四日於東塔演習、曾誌本報茲復規定大演習、凡二六旅所屬軍隊、盡行加入、如步二十五團十八團、第一團、第三團、三十九團、以及砲兵團、重砲營工輜連機關槍連、探照隊汽車隊、通信隊、無線電信隊、騎兵連敎導隊、學兵連等編組兩混成旅、分南北二軍、由各團長、按日指揮、日期定爲五日、地點在瀋北鐵南大窪毖路一帶、每兵發空包二十五粒、以便試放、由十一日起至十五日止、動作則爲攻擊防禦、徹夜追擊退却拂曉攻擊云、

## 學兵連開學式

二六旅所立之學兵連、係由敎導隊第一期畢業生中揀選成績優良者、以資深造、惟迄今月餘、並未正式開課、張郭兩旅長、恐拖延日久、荒廢學業、遂於月之十日、由張郭兩旅長、致祝辭撮影正式開課云、

## 江防司令裁兵

當局現接到吉黑江防司令毛鍾才來電、報告現因該部欵項不足、爲撙節經費起見、特行規定裁去兵士二十餘名、其餘隊伍亦分別歸併、故特電告備案云、

## 司令飭查匪患

保安總司令、據探報稱黑龍江省沿山各縣、屢遭匪擾、民不堪命如不設法救濟、無以聊生、是以總司令、於十二日咨行駐江保安、吳副司令調查匪患情形、或剿或撫務即痛剿以除民患云、

## 善堂設穩婆處

奉天同善堂。堂長王熙春氏。自辦理堂務以來。已十餘年矣。創辦慈善事業甚夥。近爲研究產生學術改良產婆。特設達生學校。茲聞王堂長。以近來人民未知自由之眞締因互相戀愛。嘗有拋棄私子之事。爲救該項之生命。擬設穩婆處。凡入處生子不問來歷臨產一週間。當事者出處。將其子沒收。欲留姓名聽之。

## 採擇軍用鍋爐

東三省保安總司令部。現據天增工廠執事人。曹纘輝。呈稱發明一種軍用鍋爐。並詳細說明。携帶甚夥。許多方法。無不簡捷輕便之至。茲由總司令部特示。據稱軍用鍋爐爲軍需上必要之品。如果發明適用。靜候試驗。倘能合格。定予採擇取錄。仰該執事即行預備手續。以待考核。毋誤爲要。切切特令云。

遼陽

## 龜頭賣煙 警署已查獲

### 因慮犯法雇人頂名冒替

遼陽西關租界地福康里桂香班之龜頭齊某。本係賭棍出身。改營娼窰爲業。自思發財致富。毫不費力。今又奇想天開。販賣私土開灯供客。設賭抽紅。明目張胆並無忌憚。且聞該龜頭所仗恃者乃係警署中國巡捕所用之暗查腿子周某。依爲護身之符。作此違法之事。弗料今被日警署得聞其事。當至該班調查實確。果遇煙賭各客正在吞雲吐霧之際。署員均一同拏獲。並搜出烟土煙泡若干。煙具數宗。己帶署懲辦。聞該龜頭因慮犯法。曾預雇一人。以便頂名冒替。如此奸猾之計未悉今天使用與否。容訪再誌可也

海城

## 電灯公司興工

海城商民郭松齡組織玉民電灯公司。早經成立。己誌各報。刻在北門外大興土木之工。建築工廠不久即當告竣矣。

## 廟場男女混雜

海城火神廟於月之二十二日(舊歷三月十八日)爲紀尊火神之一典。民間不改迷信。四鄉之善男信女。携老扶幼。而燒香者。擁擠不動。男女混雜。殊屬不雅。

## 厨役不愼於火

### 僅燒草棚及家具等 物亦不幸中之幸也

海城東門裏肥料公司因主人趙子謙於月之十二日病故。遂高搭葦棚。籌備酒席。厨夫一時不愼於火。致兆焚如。彼時煙焰冲起。火勢猛烈。幸屬白晝。救者極多又水會亦經趕到。力行撲滅矣。將所籌備之肉面碗碟家具等俱同歸於盡。幸未延燒　房屋亦不幸中之幸也。

鐵嶺

## 取締醫生辦法

查爲醫之道、關乎人命、若差之毫釐、不免謬以千里、而本邑大小業醫之家、不下千八百名、其中善適通醫理者、固不乏人、而庸庸無能、濫竽充數者、亦復不少、倘不認眞取締、將何以濟世活人而救民命、然取締之法、苟非詳查各醫之脈案藥方、不足以資考察、各醫所用方紙、雖係購自醫學研究會、而以同業關係、亦是漫不加查、現開陳所長、爲愼重民命起見、擬將醫脈案存根、均送警所考核、倘有醫理荒謬者即行停止營業、想陳君果此辦法庶幾良醫濟世、免去庸醫誤人之患矣、

開原

## 勸學所又開會

勸學所長王用賓。以新學制頒行致應遵行改良敎授。以期學務進新。故屢次開會討論進行之手續復於十二日假該本所。招集本城各學校職敎員開第十三次學務進行會。並推選參觀人員。以便訂日赴省參觀。而資借鑑改良云

## 警區督察修道

驛東小孫家台警察四區、奉到縣行政公署訓令、謂修道之令、最關重要、雖經令行各區轉令各村認眞修理、乃恐民間敷衍塞責、以致不能堅固、有今修明壞之虞爲此令仰該區對於各村修道、妥爲督察、以期路政日有起色、以重上令而利交通云、

## 警察淸查戶口

邑境戶口向係一年春秋兩季調查以便注冊。本年春季因保甲抽丁故對於調查戶口較前。必須注重警察所長李綜衡特於十一日。分令城內警察一區。各分駐所。分段調查。以憑注冊詳省云。

## 保甲所擬遷移

保甲事務所在未改組以先、向附屬於縣公署內、現在繼續整頓之際、奉令另覓辦公地點、是以該所以城隍廟、頗爲適中、請求商會騰出、作爲保甲事務所、已誌本報、茲聞商會、以此廟係在祀典之內、擬將該廟後院、有瓦正房八間、悉數撥歸該所佔用、刻正在磋商之中云、

## 開原新報近訊

驛內日人組織之開原新報。聘得佟振歐爲編輯。擬於五月一號增刊漢文半小幅。以資靈通中國方面之消息。已誌本報。茲聞該漢文版雖擬五月一號實行。旋因漢文鉛字不敷應用。加以內部須待研究。以故出版之期暫從緩云

蓋平

## 巡捕捉獲竊犯

邑南詹家屯、住戶于廷章、素無正業、遊手好閑、於月之一日夜間、異想天開、將日驛、大橋之鐵川釘、竊去四十餘支、賣與南關、車姓鐵爐、於五日晚、十點三十分鐘、復往大橋竊釘、被日警署巡捕、姜思齊、當場捕獲、幷由該犯身中、搜出鐵錐子一把、併帶署、嚴訊、該犯供認贓犯一併帶署、賣與車姓不諱、遂備照會、將贓犯一併送交、蓋平縣公署、依法嚴辦、以警效尤云、

## 電影園將開張

本邑自去冬設演洛子、市面頗見繁盛、嗣後洛子停演、立見蕭條迄今數月、市面營業、大有難維現狀之勢、是以杜榮香君、熱心公益、盡力提倡、特由外洋購到電氣影片、擬在鼓樓北路西、設立電影園、己蒙警所批准、定於月之十五日、即行開演云、

德國克耶尼西斯伯魯克市政廳

此市在普魯士第二都會人口約二十萬人爲有名之要塞

## 屠獸場將遷移

本邑屠獸場長譚濟川。現因該場地址多不合宜。殊與淸潔有碍。該場長爲愼重衛生起見。在老敎場擇定地點。故據情呈蒙縣公署核准於前月二十日。將屠獸場遷入新址照常視事云。

營口

## 販運紙牌被獲

有王兆瑞王玉升二人由天津販得紙牌三百副。乘某輪來營售賣。希圖漁利分肥。不料下船後。行至官碼附近。被河巡一分隊警士馬廣田王永閣二人瞥見。拿獲解隊。隊長唐明山君以紙牌爲賭具之一種。乃違禁物品。有干例禁當將人賍一併送交警廳罰辦矣。

## 省視學之來營

省垣敎育廳謝廳長爲攷察各縣敎育狀况起見。派省視學王卓然於日昨來營。即偕同縣視學盧廼賡勸學所長李子安等將埠內男女各級學校視察完畢。聞於日內尙擬下鄉視察各校云。

## 淹斃撞煤苦力

俄輪吉生利(譯音)號在本埠汽船會社碼頭停泊裝煤。月之十三日午十二時許。有苦力曹五等四名撞煤。行至橋板中間。橋板突然折斷。將四人悉行跌落河內。鄰近山板瞥見。馳往援救。只救得曹五一名。其餘三人已隨流而葬身魚腹矣。

## 軍警衝突 省憲委陳氏

### 來營調查業已和平了事

奉天第二砲兵四團又步兵二十九團派李副官帶兵士多名。來營在通惠街德興店掛旗招募新兵。業已多日。於月之九日晚有兵士張鵬飛等在崖坑店三等娼窰冶游。因言語失和。互相動武。軍警均各負傷等情。已誌本報。茲聞自此事肇生後。軍界方面李副官。警界方面督察長。相維晉省。各調該管長官。報告一切。惟各執一詞。均不任咎。省憲以奉省軍警一家必須和衷共濟。決不可因鼠雀之爭而傷感情。于是特令東三省憲兵司令陳興亞氏來營調查肇事等情形。陳氏抵營後。業將兩造屈直澈查明白。調和雙方感情起見於十三日與本埠各機關領袖假三

## 籌備四鄉電話

縣署陳棠欵知事。以縣屬各鄉鎭警區所尙無電話之設備。一旦遇有事故發生。呼喚不靈。殊有妨碍。茲爲靈通消息起見。擬在署內添設四鄉電話局。於月之十一日特召集城鄉各士紳在縣署會議籌備進行手續。及募欵辦法。抃經委定富賓王仲義君爲籌備員。一俟籌備妥協。即可正式成立云

## 張帥夫人來營

省垣東三省保安總司令張雨亭氏之大夫人。携隨從數名。於月之十二日夜半二句鐘搭南滿汽車由奉來營。探望其大小姐。即本埠海防陸軍營鮑育才營長之夫人抵營後寓居於南新街宏利厚院內鮑公館。聞在營小住三二日。即行返奉云。

松樹

## 松驛賭會日盛

松樹驛東四區內、據該處來人云賭會之盛、沿處多有、招集一般農民及無賴之徒、紛紛聚賭、藉圖漁利、因此傾家受累者、不勝枚舉、望有管理之責者、急宜取締云、

鳳凰城

## 童子軍將赴安

安東縣學校定於五月十三日。舉行體育會。現期已到本邑。鳳凰公學小學主任杜豐亭。中學數理化。敎員兼縣立女學校長高玉亭於月之十二日。午前七句鐘督率該校童子軍。赴安參觀返期約在下星期一云。

## 縣署派員丈山

本邑各區荒山春秋業由縣署及水利局派員赴鄉勸報若干畝。並發照在案。縣署及水利局。現又奉省令實行淸丈。以重荒務。刻聞各區淸丈委員。一體派定。不日即可分各區淸丈云。

阿什河

## 知事下體民情

縣知事溫作新氏、自新正蒞任以來、首先整頓監獄、優待犯人、繼則查視各學校、巡視鄉閭、存問民間疾苦、近又規定訴訟者之繕狀費、照字數之多寡、定繕費之重輕、而交費時、又須具狀人親至收支處、按定數交納、藉免書役之任意勒索、以故農商各界僉謂溫知事能關心民瘼云、

安東

## 賭棍手眼通天

六道溝著名賭棍趙廣澤。素無正業。依某要人爲護符。明目張胆設賭抽頭。屢誌本報。而該賭棍手眼通天。毫無忌憚。近日之勢較前尤甚云。

## 巡長蠻不講理

日昨廣濟街分駐所於午後一鐘餘有霍元士商文禮不知因何口角齊至該所辯理。經該巡長判令商文禮無事當即釋放。而霍某不服。請求送往警廳。該巡長並不依警律判斷。遂將霍某大加申斥。立即叱出。該巡長蠻不講理。竟如是之甚耶。

## 陸軍學生來安

日本陸軍學校今年夏季畢業之學生六十九名。擬於月之二十二日來安。後至連山關下馬塘一帶。參觀其內容如何俟訪再誌。

## 熱心興學獲獎

商務會正會長李信軒與兩江木業事務所白蓋臣孫朗軒商鈞亭等。以東邊甲種森林學校經費不足。助欵若干。該校長遂將助欵等事呈稟奉省敎育廳。咨部請求獎勵已准所請。當即各獎匾額一方。又而該業銀行行長亦熱心提倡。又獎與三等嘉禾章云。

## 湯使特獎金表

今日(即十三日)道立中學假元寶山前操場。開全縣運動會。已誌前報。聞助欵者。各機關共數五百八十元。其競走一英里第一者湯鎭帥特獎金表一只。全部學生頗形踴躍云。

## 東邊討匪有人

寬甸縣籍張元峻氏。學品兼優。軍識尤富。自奉天全省保甲于總辦委任爲保甲參事後。對于淸鄉意見。久蒙當局採擇。而近日臨江輯安通化桓仁寬甸五縣胡匪出沒無常。如不極力平除。將來爲害頗巨。故委任該參事爲臨時剿匪指揮官。限于三月內務須將東邊之胡匪盡數平靖云。

長春

## 窰頭塗改字據

頃聞天順班於三年前由奉會仙閣接來搭住妓女蘭英者。至長改名財寶。當接之際。計使押賬奉票五百七十元。抵該班後。爲地土之別。錢法不一。即議改作大洋奉票兌大洋。以五四核算。共該大洋三百七十元。當己立有字據存證。刻間該妓緣生涯不佳。移幟於吉慶堂搭住。按規則移轉之際。得將一切賬目結淸方可。該妓行將出班。故檢視字據。以便償還押賬。始知仍係大洋五百七十元。披閱之下。不勝鄂然。細查其字跡。乃另行塗改者。當即與該班理論。奈孤木不林。衆口難分。只可暫爲耐受。該妓竊思昔以奉洋五百七十元。尙沈淪至今。未能脫出苦海。今變大洋。又增數百。欲脫苦海除非兩世爲人。日夜憂悶。恐不欲生。孤苦零丁之弱女。常此以往。恐將有性命之虞也。以上事項。聞之如是。姑誌之。

## 遊廊增價 盤局分三等

冶遊諸君務必盡力報效頭道溝遊廊事務所正副會長及衆窰主開會。祇因錢法毛荒。時漲時落。諸項生意。皆受影響。若不設法整頓。營業前途。不堪設想。刻已議定俱以大洋爲本位。官帖按市價計算。盤局價目計分三等。局價二三四元。盤價四六八角。業已實行。當此金融緊迫之際。雖欲整頓。亦恐受一時之障碍。爾時豈不徒嗟無益。量嗜好走馬章台者祇令慾心快。何算計金錢。敬告治遊諸君。照常從事可也。

## 局長調升濱江

本埠硝礦局長、譚少章、開原縣人、品學頗優、辦事認眞、自接任局長、矢勤矢儉、素爲當局所倚重、此次濱江木石稅捐局、康局長、因舞弊被控撤差、聽候查辦、所遺之缺、調譚局長、前往接充、業己發到委任、遞遺硝礦局長一席、委商贊廷接充、已於今日(十一)新舊交接淸楚、分別任事云、

## 中學校長被撤

本埠省立二中校、五班學生、因王校長、吞撲學生存欵、激起風潮一節、等情業屢誌本報、玆聞吉省長、王維宙、特委吉長榮道尹、就近秉公核辦、道尹奉令後派長春縣啓監督、稅捐戴局長等赴該校、確實調查、王校長吞欵屬實、學生追要存欵、激起公憤演成罷課、理由正大、報告榮道尹、轉禀上峰、日昨接吉敎育廳來令、將王校長撤差、聽候查辦所遺一席、委該校國文敎員、吳殿颺接充、中校風潮、始告一段落

## 警廳設巡邏箱

本埠警察廳長張舜卿、自接任以來、即抱定整頓警察、爲宗旨、如路政、驅逐床攤、取締錢桌、整頓建築、注重衛生、諸大端、辦理有條不亂、現因各要隘、及僻靜胡同、由十號起、一律按添巡邏箱、各該長官、每日輪流查按日考核成績、優者按級提升、劣者、或玩弛職務、記過罰金云

## 招募醫兵湧躍

吉林陸軍醫院長、謝津生、前因醫兵爲數太少、不敷分佈、特呈請當局、在院、內添設醫校、練習所一處、以資造就、所有學生向由各旅挑選、現開學多日、各旅仍未送到、故特派員實行招募以便早日成班、現在應募者、甚形湧躍云、

## 槍決盜犯一名

前經偵輯隊、拏獲著名盜犯、穆成昆一名、經軍法課、迭次嚴訊該匪供認、搶刼不諱、經軍法課禀請上峰、如何處治、日昨十號接到來文、槍決示衆、難派兵一排、由監獄、將該犯提將、驗明正身、拉赴東門外、空場執行槍斃、一時觀者、人山人海、該匪毫無危懼貌云、

黑山

## 節婦領下褒揚

邑北羅台故民張祥云之妻、張周氏、及老河滐屯裴聚銀之繼室、裴馬氏、均青年守節、志勵松筠並處貧寒之境遇、侍翁姑殷勤奉備、訓誨子弟有方、允稱巾幗之賢良、閭閻之壺範、經士紳趙傳五等、知其事實、欽其貞節、若聽湮沒不彰、恐無以勵節操、而端風化、曾經呈懇縣署、轉請褒揚在案、迄今三年之久、始奉內務部發到褒章兩枚、匾額兩方、一方題張周氏、文曰節勵松筠、一方題裴馬氏、文曰貞順兼賅、聞該紳等將要選擇吉日、慶賀祭典、藉資示勸云、

綏芬河

## 連長遇匪戰死

駐本邑三旅步兵五十五團三營十二連連長許子昌、駐防以來、保護商民維持地方、不遺餘力、日前四號親帶護兵二名、目兵四名赴附近村庄查道路、遇胡匪百數十名、匪見兵力單薄開槍側擊、該連長進退兩難、一面開槍迎敵一面派護兵一名回連報告、排長等即帶兵救援、詎至該處、見連長並目兵等六人、均皆斃命、匪已遠颺無踪、至八日早獲匪二人縛至該連長墳前梟首、致祭以慰幽魂云、

哈爾濱

## 警所考試醫生

特別區警察總管理處長。關於本埠業醫者。庸俟從事頗多。醫理精通實少。醫生關係生命。尤恐庸醫誤人。亟宜考試。以昭愼重。擬於本月九日。在該處內衛生科考試諸醫生。以辨魚龍。而免誤會。俟錄取者。方准懸壺。否則另組他業可也。

## 主任提陞科長

道裏特別區、警察總管理處、捐務股主任、王樹屛氏、自任事以來、克盡厥職、辦事認眞、現經溫處長聞試嘉許、故於日前四號將該主任、提陞第四科科長之差遺捐務主任一席、聞委雷某接充云、

## 張氏調充巡官

濱江警察廳、督察員張偉生、前在軍警稽查處服務、作事認眞、久爲上峯嘉許、茲以第三署二等巡官缺出、昨日九號奉令調查三署事務、擬有遞升該巡官之主任云、

## 安東分社啓事

前充鄙分社之訪員李春圃君刻下另有高就業己出社多日嗣後無論有何事項槪與。鄙社無涉今又另委王雨春擔負訪員事宜恐未週知特此聲明

# 經濟

## 特產資金收回成績頗良好
### 客月中開原金融及經濟情形

現屆農家播種之期正乃需用肥料頗見增加、深見有餘裕之情形、最盛之時、豆餅一項、因有相當對於株式方面之貨出、依然嚴守之價値、盛消於中外各地、油房戒心云、營業、亦均得博抱樂觀矣、而且豆油、亦因騰貴、金票行市、亦稍見提、故大豆之行市、亦較前特別見昂、二十日之七月限、遂漲至二圓二十二錢七厘五毛、自入下旬、因金票價落、而大豆價格、亦遂有漸落之傾向、待及越月、其價値仍在二圓十六錢七厘五毛之數、而高粱因向山東省、及直隷方面移出減少之結果、省內之堆貨、因亦過多、且銀行方面、鑑於近來之雨量比往有幾分過多之勢、爲急欲收回此種貸出之故、五月限之定期、以七月限者最低爲七十七錢、其後因爲大豆有價漲之傾向、待至月末、復爲八十錢、本月末、當地糧機院內之堆貨、大豆四十九萬八百石高粱二十八萬五千五百石、雜穀三萬一千五百石、比較前月、大豆激減至十四萬六千七百石、高粱激減至八萬石、雜穀激減至二萬二千三百石、綿系布以爲仍然不能改爲現金之故、而市場不振之狀態、依如舊也、至於日本人方面之輸入商、對於中國商人之取引、突行激減者、一方爲時入實需之季節、及金票之暴騰、資金之關係、輸入者、多依囑之鐵橫之各本店、及各同業者、故而市場、遂極呈閑散之情形、至於錢鈔、係爲奉直再戰之宣傳、益見濃厚、且雙方有互相、向省境進兵之事、而金銀票之行市、因亦隨之見昂、自十四日起、奉天城內交易所、因爲有種種限制、遂亦未能開會、且奉軍之購買軍器、或者有收買官銀號之金銀票說、日來益盛、以是定期先物、於二十三日、金銀票價百四十六圓、銀票價爲百六十四圓五十錢一時價値頗昂、其後又謂、奉直兩軍之出兵、係爲防備起見、雙方絕無戰心、以之傳告東三省各大錢莊、無存戒心、遂則漸落、至月末之定期先物、金票則爲百四十圓七十錢、銀票則爲百五十七圓八十錢、一時頗見平穩、至於株式因受金融之逼迫、遂時漸落、十一日該取引所之先物、最低爲二十圓八十錢、其後因受內地之暴騰之刺戟、復反騰至二三圓、而取引所及其關係以外之株式、反被下押、四週之狀態、依然稍見不振、然金融特產資金之收回、頗有順調、頃據奉直再戰之說以起、而金銀之預金、一時

## 總商會提議限制開採煤油案

本埠總商會昨致農商部電云、農商部鈞鑒、前閱修訂礦業法規、提議案、火油國有辦法、應行廢止一條、理由內開中國發現火油之處、尚多、政府勢難一一盡採、從前中美合辦、陝西油礦、亦無成效、即前火油督辦、最後亦主張商辦、以免利棄於地、似不如歸入礦例、准人請採、以供需要等語、大利公諸商民、具徵政府公溥之懷、惟火油一項、與其他礦質情形、稍有不同、蓋自摩托車飛機相繼盛行、以來、進步之速、一日千里、非但資爲軍用要需、抑且恃爲交通之利器、論其功用或且駕火車、戰艦而上之此項原動機之燃料、皆仰給火油中提取之加索、林尙無他物、可以代用、故美利堅以產油著名之國、而爲保存此項燃料計、有主張限制每年開採額、數有限制公家油場出租之辦法、而最近英土兩國起爭議、亦以該區富於火油產額之故足徵近年因飛機摩托車之進步、火油一項在礦質中已占有極重要之位置、若照礦業條例、第四條之普通辦法、許中外合股開採、必致太阿倒持流弊百出、殊非保存國家重要燃料之意、擬請仿照特准、探採火油礦特別法規庶符完全民有之實免、啓暗中攘奪之端、是否有當敬請鈞部發交修訂法規、委員會鄭重審議、上海總商會叩敬、

## 貨物移動狀況

大連埠頭積貨狀況、於本月上旬十日間、移動頗鉅、其入庫貨物爲二十四萬六百十四噸、出庫貨物爲二十七萬七千五百七十四噸比去年同期入庫增加四萬一千六百五十五噸、出庫增加二萬六千七百八十三噸目下在庫貨物如左

| 種別 | 本月上旬末現在 | 前年同期 |
|---|---|---|
| 穀類及種子 | 一五七、一三五 | 二五八、五三三 |
| 肥料及油 | 七〇、四七五 | 一三六、八七四 |
| 飲食物 | 五、七二〇 | 五、四二七 |
| 酒類 | 一〇九 | 四二七 |
| 綿糸布類 | 八二 | 六七五 |
| 雜品 | 一五、一四三 | 一七、六九八 |
| 計 | 二九三、〇二九 | 四六七、四二一 |
| 未荷捌貨物 | 一五、四四四 | 一八、二五八 |
| 合計 | 三〇八、四七三 | 四八五、六七九 |

## 商情(十五日)

| | | |
|---|---|---|
| 金屬及製品 | 六、七六六 | 五、八五二 |
| 建築材料 | 四、五七二 | 七、〇七八 |
| 燃料 | 三、一六八 | 二七、〇四三 |

## 商品行市

綿糸後場(所成數不申)

麻袋

| 銘柄 | 受渡日 | 値段 | 梱數 |
|---|---|---|---|
| 扇面 | 延五末 | 二三四·〇〇 | 五〇 |
| 同 | 延六末 | 二三一·〇〇 | 二五 |
| 同 | 現物 | 二三四·〇〇 | 一〇 |
| 同 | 同 | 二三〇·〇〇 | 二五 |
| 同 | 出來高 | 八十五梱 | |

| 銘柄 | 受渡日 | 値段 | 梱數 |
|---|---|---|---|
| 扇面 | 延五月末 | 二三三、五〇 | 二五 |
| 同 | 延六月末 | 二三一、〇〇 | 二五 |
| | 出來高 | 五十梱 | |

## 特產行市

先物(早市)

▲大豆

| 限月 | 開行 | 最高 | 最低 | 散行 |
|---|---|---|---|---|
| 五末 | 五·六六〇 | 五·六七〇 | 五·六六〇 | 五·六七〇 |
| 六末 | 五·七一〇 | 五·七二〇 | 五·七〇〇 | 五·七一〇 |
| 七末 | 五·七四〇 | 五·七四〇 | 五·七四〇 | 五·七四〇 |
| 八末 | 五·七五〇 | 五·七五〇 | 五·七五〇 | 五·七五〇 |

所成數 三二十車

▲豆餅

| 限月 | 開行 | 最高 | 最低 | 散行 |
|---|---|---|---|---|
| 五末 | 二·〇八五 | 二·〇八五 | 二·〇八〇 | 二·〇八〇 |
| 六限 | 二·〇五五 | 二·〇六〇 | 二·〇五五 | 二·〇六〇 |
| 六末 | 二·〇三五 | 二·〇三五 | 二·〇三五 | 二·〇三五 |
| 七限 | 二·〇二五 | 二·〇二五 | 二·〇二五 | 二·〇二五 |
| 八限 | 二·〇三〇 | 二·〇五〇 | 二·〇三〇 | 二·〇五〇 |

所成數 十萬二千枚

▲豆油

| 限月 | 開行 | 散行 | 最高 | 最低 |
|---|---|---|---|---|
| 五末 | — | — | — | — |
| 六限 | 一五·〇〇 | 一五·一〇 | 一五·〇〇 | 一五·一〇 |
| 七限 | 一五·〇〇 | 一五·二〇 | 一五·三〇 | 一五·二〇 |
| 八限 | 一五·二〇 | 一五·三〇 | 一五·二〇 | 一五·二〇 |

所成數 一萬五百箱

▲高粱

| 限月 | 開行 | 最高 | 最低 | 散行 |
|---|---|---|---|---|
| 五末 | — | — | — | — |
| 六末 | 二·六五〇 | 二·六五〇 | 二·六四〇 | 二·六五〇 |
| 七末 | 二·七四〇 | 二·七四〇 | 二·七一〇 | 二·七一〇 |

所成數 七十九車

先物(晚市)

▲大豆

| 限月 | 開行 | 最高 | 最低 | 散行 |
|---|---|---|---|---|
| 五末 | — | — | — | — |
| 六末 | 五·七二〇 | 五·七五〇 | 五·七二〇 | 五·七四〇 |
| 七末 | — | — | — | — |
| 八末 | — | — | — | — |

所成數 八車

▲豆餅

| 限月 | 開行 | 最高 | 最低 | 散行 |
|---|---|---|---|---|
| 五末 | 二·〇八〇 | 二·〇九〇 | 二·〇八〇 | 二·〇九〇 |
| 六限 | 二·〇六〇 | 二·〇七五 | 二·〇六〇 | 二·〇七五 |
| 六末 | 二·〇四〇 | 二·〇五〇 | 二·〇四〇 | 二·〇五〇 |
| 七限 | 二·〇三〇 | 二·〇四〇 | 二·〇三〇 | 二·〇四〇 |
| 八限 | 二·〇五〇 | 二·〇五〇 | 二·〇五〇 | 二·〇五〇 |

所成數 六萬八百枚

▲豆油

| 限月 | 開行 | 最高 | 最低 | 散行 |
|---|---|---|---|---|
| 五末 | — | — | — | — |
| 六限 | 一五·一五 | 一五·一五 | 一五·一五 | 一五·一五 |
| 七限 | — | — | — | — |
| 八限 | — | — | — | — |

所成數 三千五百箱

▲高粱

| 限月 | 開行 | 最高 | 最低 | 散行 |
|---|---|---|---|---|
| 五末 | — | — | — | — |
| 六末 | 二·六八〇 | 二·六八〇 | 二·六八〇 | 二·六八〇 |
| 七末 | 二·七二〇 | 二·七四〇 | 二·七二〇 | 二·七四〇 |

所成數 三十一車

## 錢鈔行市

先物(早市)

| | 開行 | 散行 |
|---|---|---|
| 期近 | 一一〇·〇五 | 一一〇·三五 |
| 遠期 | — | — |

| | 最高 | 最低 |
|---|---|---|
| 近期 | 一一〇·四五 | 一〇九·八五 |
| 遠期 | — | — |

所成數 期近 遠期 二百六十五萬圓

現物(早市)

| | 銀換金 | 銀換洋 | 金換洋 |
|---|---|---|---|
| 開行 | 一一〇·〇五 | 一一七·八五 | 一〇七·一〇 |
| 九時 | 一〇九·九〇 | 一一七·八〇 | 一〇七·二〇 |
| 十時 | 一〇九·七五 | 一一七·七五 | 一〇七·二〇 |
| 十一時 | 一一〇·〇〇 | 一一七·七〇 | 一〇七·〇〇 |
| 十一時半 | 一一〇·〇〇 | 一一七·七〇 | 一〇七·〇〇 |

所成數 銀換金 廿二萬二千圓 銀換洋 一萬圓

先物(晚市)

| | 開行 | 散行 |
|---|---|---|
| 期近 | 一一〇·三〇 | 一一〇·四〇 |
| 遠期 | — | — |

| | 最高 | 最低 |
|---|---|---|
| 期近 | 一一〇·五〇 | 一一〇·三〇 |
| 遠期 | — | — |

所成數 期近 遠期 百十四萬圓

現物(晚市)

| | 銀換金 | 銀換洋 | 金換洋 |
|---|---|---|---|
| 二時 | 一一〇·〇〇 | 一一七·七〇 | 一〇七·〇〇 |
| 三時 | 一一〇·一五 | 一一七·七〇 | 一〇六·八五 |

所成數 銀換金 三萬圓 銀換洋 七千圓

## 滙兌行市(十五日)

| | |
|---|---|
| 倫敦銀塊 | 三三片八分五 |
| 海關兩(銀百兩)銀 | 一〇三圓〇〇 |

●朝鮮銀行外國滙兌行市

| | |
|---|---|
| 向倫敦電信(一圓) | 二志一片八分三 |
| 同 參着賣(同) | 二志一片一六分七 |
| 同 參着買(同) | 二志一片一六分一 |
| 同 每三十日買(同) | 二志一片四分三 |
| 同 每六十日買(同) | 二志一片一六分三 |
| 同 每九十日買(同) | 二志一片八分七 |
| 同 每四個月買(同) | 二志二片一六分一五 |
| 向紐育電信賣(金百圓) | 四九弗〇分〇 |
| 同 參着賣 | 四九弗八分一 |
| 同 參着買 | 四九弗四分三 |
| 同 每三十日買 | 四九弗八分七 |
| 同 每六十日買 | 五〇弗〇分〇 |
| 同 每九十日買 | 五〇弗四分一 |
| 同 每四個月買 | 五〇弗八分三 |
| 向上海電信滙(按百圓) | 一五一圓七〇 |

●正金銀行滙兌行市(銀建)

| | |
|---|---|
| 向日本參着賣(銀萬圓) | 一〇九圓五〇 |
| 同 電信買(同) | 一一一圓五〇 |
| 同 十五日付買(同) | 一一三圓〇〇 |
| 向上海參着賣(墨銀萬兩) | 七二兩六〇 |
| 同 參着買(圓) | 七三兩一〇 |
| 同 墨銀參着賣(百弗) | 一〇〇兩二五 |
| 同 參着買(同) | 九九兩二五 |
| 向香港參着賣(香弗)銀 | 一〇一圓七五 |
| 同 十日付買(同) | 九八圓五〇 |
| 向天津參着賣(銀百圓) | 一〇一兩二五 |
| 同 十日付買(同) | 一〇〇兩五〇 |
| 同 北洋參着賣(百弗)銀 | 一〇一圓二五 |
| 同 十日付買(同) | 九九圓七五 |
| 向倫敦電信賣(銀) | 二志三片八分七 |
| 同 參着賣(同) | 二志四片〇分〇 |
| 同 三十日付買(同) | 二志五片一六分一 |
| 同 信用三月付買(同) | 二志五片一六分七 |

●正金銀行滙兌行市(金建)

| | |
|---|---|
| 向倫敦電信賣(一圓) | 二志一片八分三 |
| 同 付買(同) | 二志一片一六分七 |
| 同 三十日付買(同) | 二志一片四分三 |
| 同 信用三月付買(同) | 二志一片八分七 |
| 同 四個月買(同) | 二志二片〇分〇 |
| 同 六個月買(同) | 二志二片八分三 |
| 向美國電信賣(百圓) | 四九弗〇分〇 |
| 同 參着賣(同) | 四九弗八分一 |
| 同 三十日付買(同) | 四九弗四分三 |
| 向法國參着買(百圓) | 七法二五 |
| 同 九十日付買(同) | 七法七〇 |
| 向孟買參着賣(百圓) | 一五七留四分一 |
| 同 三十日(同買) | 一五八留三分一 |


資本金 一億萬元 本店(橫濱)
積立金 六千五百萬元

橫濱 正金銀行 大連支店

支店
[illegible]

代表電話長三一六一番 專用電話 七〇一 七六二 五番 二番

資本金三百萬圓
公積金六十三萬七千圓
營業 一、銀行業務並辦理依分期償還之方法勸業資金放款
株式會社 遼東銀行
大連市大山通九番地
電話 三一四〇六 三一六四三 三一七四三番 振替大連一六九一番
支店所在地 小崗子、金州、普蘭店、瓦房店、貔子窩、日本、朝鮮、滿洲各處
通滙處 商埠

營業 關於銀行一切事務
營業時間 上午九時至十二時 下午十二時至三時
中國銀行大連支店
電話 四三八九 四七九五番

資本 金八千萬圓 本店 朝鮮京城南大門通
拂込濟資本金五千萬圓 振替貯金口座京城三三三番
積立金壹千七九拾萬圓
預金、貸出、割引、海外諸爲替、地金銀賣買其他一般銀行業務並、於朝鮮、滿洲、及亞港取扱日本銀行代理店事務
朝鮮銀行 總裁美濃部俊吉 電話八〇一番
支店出張所 內地 東京 大阪 神戶 下關 朝鮮 釜山 仁川 平壤 鎭南浦 元山 群山 木浦 會寧 大邱 滿洲 大連 旅順 營口 遼陽 奉天 新市街 鐵嶺 開原 四平街 長春 吉林 安東縣 鄭家屯 傅家甸 支那 哈爾濱 上海 天津 青島 濟南 龍井村 露領 浦鹽斯德 米國 紐約 倫敦、巴里其他內外樞要地皆有取引行

資本金壹千肆百肆拾萬圓
中日合辦株式會社 龍口銀行
大連奧町二十號地
電話 代表番號七一五一番 宿舍通用七二四番 公衆用三二八番 振替貯金口座五五番
支店所在地 龍口、青島、哈爾濱、公主嶺、鞍山、安東、松樹、瓦房店、磐城町
各處滙兌 日本內地、及臺灣、朝鮮、滿洲、內地各要埠、均可通滙、一般銀行業務、迅速辦理並十分克己

# 元生祥紬緞雜貨莊

啓者本號浪速町舊址時在謀畫建築之間敝暫寓伊勢町德大鐵行前樓向辦蘇杭綢緞及洋廣雜貨批發零售仍舊照前交易各界諸君賜顧者請駕臨敝寓非常歡迎諸貨價格特外從廉以答諸君迂路至敝惠顧之雅意耳特此佈告

伊勢町德大號內
大連元生祥謹啓
長電話六四八六番

# 德泰號綢緞京蘇雜貨莊

時値煖風搖曳化日長敝號素抱酬答主顧藉廣招徠之計特向浙杭姑蘇帶定[illegible]鐵機庫緞以及湖縐線春春紗等色色光潔無待自詡並由外洋運到各色嗶嘰毛呢[illegible]國毯子凡旅行當需之品應俱全批發零售價格分外公道又有代理法國百代公司新式唱機唱片並有奉天萬芝堂各種丸散膏丹盖平恒裕堂各種名筆如蒙惠顧無任歡迎也

本號電話 前櫃長五二八二 後櫃七四四五番 住所大連奧町丁目三四番地
德泰號綢緞莊主人啓

# 宏裕號綢緞雜貨京莊

商戰潮流於今爲烈價廉物美尤爲商戰之先聲本號自開業以來備受中日各界[illegible]價廉物美爲唯一的戰利品邇來已屆冬令本號爲擴充營業便利顧客起見特由上[illegible]杭購辦時花綢緞各種布疋等件又由泰西運到各色呢絨氈毯以及京廣雜貨無[illegible]精花樣繁多筆難罄述並預有化粧品專備閨閣淑女應用務希各界諸君倍舊[illegible]幸之至恐未週知特此登報聲明

大連市磐城町五十一號(長電話四六〇九番)
宏裕號主人王超萬謹啓

# [illegible]昌號綢緞雜貨京莊

隆冬已過和風南來靄靄雍雍今則又春光明媚矣敝號以擴充營業並報酬惠顧諸君起見特由蘇杭採辦新式綾羅綢緞紗絹等貨凡作春服之用者無不應有儘有至於花粧品物以及男女日用必需之品亦均屬齊全倘望各界諸君倍舊惠顧價値自必格外廉算以副惠顧之雅意恐未週知特此聲明

大連市浪速町 益昌號謹啓
本櫃長電話四七五一番 西崗支店電話七二七九

CK

航務部 會計部 總務部

敝公司營業分類於左

[illegible]

以上凡蒙主顧關照事項除面議外以函接洽事宜請當明敝公司某科部分或以電話交換之事通話時亦請說明某部分[illegible]
電話(公司內)總代表(五一四〇番)[illegible]五一八番
大連市監部通二丁目七五番地

政記輪船股份有限公司

## 仁丹特售大贈彩票

▲賣出期限自陽三月一日起至七月卅一日止
▲贈彩票三千張分甲乙丙三種每種至一號至千號
▲贈彩票屆止十五六內在敝號所在地邀請當地各藥商及中日新聞記者當衆公正抽籤以定等級
▲開彩後登滿洲報及印刷中籤號單分送各位
▲購買仁丹須先將欵寄下（知貨到郵便局交欵者亦須先寄貨價二分之一）
▲裝箱費、郵貨費、滙欵費、均由買貨者自備
▲彩票總額以三千張爲限在特賣期內將票贈盡後特賣規則即行廢止望勿失此良好機會

▲特限賣號 大連 價目 仁丹定期大洋五角 仁丹大洋一角半及毒滅 扣

| 仁丹種類 | | 毒滅種類 |
|---|---|---|
| 容器 | 每包大洋五角（每十包箱） | 每包大洋二角（每五十包箱） |
| 特利 | 每包大洋五角（每四十包箱） | 每包大洋六角（每二十包箱） |
| | 每包大洋半角（每二百包箱） | 每包大洋壹元（每十包箱） |
| | 每包大洋一角（每百十包箱） 扣 | 每包大洋貳元壹角（每五包箱） 扣 |

### 不購仁丹二十元者不給贈票

購毒仁丹毒滅價
金票二十元以上 贈品券一張
金票五十元以上 贈品券三張
金票壹百元以上 贈品券七張
金票貳百元以上 贈品券十六張
金票五百元以上 贈品券四十五張

### 抽籤贈彩票當籤

壹等六張 每張得仁丹値 金票百元 共彩品値金票六百元
貳等十五張 每張得仁丹値 金票卅元 共彩品値金票四百五十元
參等六十張 每張得仁丹値 金票十元 共彩品値金票六百元
四等九十張 每張得仁丹値 金票五元 共彩品値金票四百五十元
五等三百張 每張得仁丹値 金票五角 共彩品値金票百五十圓
六等（除五等以上餘對六等） 每張得仁丹値 金票一角 共彩品値金票貳百五拾貳元九角
合計 彩品價金票貳千五百零貳元九角

營口永世街 東瀛大藥房本店 電話一四八番

滿洲總代理店 大連市監部通 東瀛大藥房仁丹部 電話四二六番

## 樓房出租廣告

東埠頭英吉利廣場新築磁磚三層大樓一處上下共七十五間梁頭寬大兩邊附有貳層樓房三十二間又平房十八間院內廠大樓房上帶平臺非常豁亮廉價招租如有用者請至成裕昌油房面議可也

大連軍用地二區九番地
成裕昌油坊
電話 四六三八、三八五二番

## 清腦新劑

（效力）五分時善治頭痛一回服藥恰如容夢始醒

主治 ▲感冒性頭痛▲腦病性頭痛▲暈船頭痛▲逆上頭痛▲神經性頭痛 ▲希斯狄利性頭痛▲貧血性頭痛▲宿醉後之頭痛▲子宮病性頭痛

世界唯一頭痛新藥

# 翠雅

凡患腦病神經衰弱症及神經過敏症等以及大便閉結者必須常備本藥車船旅行臨群衆場所宴會觀劇携帶本藥爲至要（謹防假冒）

| 定價 | |
|---|---|
| 一回分 | 金參拾錢 |
| 三回分 | 金八拾錢 |
| 五回分 | 金壹圓貳拾錢 |
| 拾回分 | 金貳圓貳拾錢 |

（各藥舖均有代售）

本舖 大連市 資合會社 松內楠陽堂

# 蜂印香竄葡萄酒

美味—芳香可供嘉人之嗜好
養滋—豐富能增身心之願氣

## 應時製出之新鮮蜂印葡萄酒

應現代之時節聘有高雅之技師而製出葡萄酒中之葡萄酒其品優之優良氣味之醇良實無比美

株式會社 近藤利兵衛商店

藥種賣藥商
合名會社 井上誠昌堂
大連市浪速町三丁目 電話七二六六番

## 洋灰大減價

代理山東國旗牌洋灰南北滿及芝罘一手販賣總批發帝國洋灰販賣店其他各種洋灰及建築材料俱全

大連市越後町四六番地上海銀行西隣
永盛長木廠 （長）電話六六三七番

### 外埠代理處

| | | |
|---|---|---|
| 奉天小西邊門外 | 保安堡裕民洋灰瓦工廠 | |
| 奉天城裡四平街 | 同增福大醬莊 | |
| 奉天日本火車站 | 狩野公司 | （長）電話二二八番 |
| 鐵嶺城裏東街 | 美孚洋行 中日 | （長）電話六九番 一七一番 |
| 開原驛 | 美孚洋行 日 | （長）電話三四三番 |
| 四平街驛 | 太古洋行 日 | （長）電話三三番 |
| 長春城裏北大街 | 美孚洋行 日中 | （長）電話七番 三五七番 |
| 哈爾濱道外南大街仁義巷內 | 太古糖局 中 | 電話三六五番 |

## 經理櫻花啤酒汽水廣告

有欲代理者請到敝號接洽

櫻花啤酒及櫻花汽水爲鈴木商店創設之帝國啤酒會社所釀造已閱十六星霜矣每年銷售數十萬箱向聘德國技師認眞監製品質純良馥郁適口營養心神裨益衛生洵船來品之上者其總工廠設在門司中外各大商埠均有經銷處雖數已達千百計尤以南方數省及南洋華僑爲最夥鄙號應各界之需求特與商訂契約爲大連華商總經理處所有關東州內及山東北部沿海各城鎭鄉區槪歸鄙號獨有之行銷權凡指定銷行區域富商巨賈有欲担任代理或零售批發者不拘多寡請來鄙號接洽或來函訂購均可倘蒙惠顧無任歡迎之至謹此佈告

大連市東鄉町
櫻花啤酒總經理處 益泰祥
主人 遲子祥 啓
電話六六六五・長五二四一・五七六六番

## 自南滿洲至天津車船聯絡輸送開始

敬啓者敝社自數年前與南滿洲鐵道株式會社結成特約更與營口大通輪船股份有限公司互相提携由該鐵道往天津所運之貨物及營口天津間車船聯絡之輸送一手包辦去年已蒙運主諸位多大之賞賛此鄙社引爲無上之光榮者也而目下已入開冰之期南下貨物刻刻增加航海五六次成績頗好一切事業以親切之主旨聯酬諸位年來之厚意自此運貨不拘多少尙冀利用此項制度是所至幸者也

### 聯絡輸送之特長

一 倉庫設備之完全 總數滿鐵所經營也
一 經費低廉 倉庫與船積場所互相聯絡
一 輸送之迅速與確實 使用船四隻社員皆有多年之經驗
一 手續之簡便 茲向各受附驛報名聯絡貨物便妥
一 辦理運動之親切 大通公司中國人擔當是任且倉庫與船積場所相接連貨毫無損傷

### 使用船

東洋丸 一八五〇噸
第一美津丸 一六〇〇噸
第二久美愛丸 一七〇〇噸
隆順號 一一〇〇噸

受付驛及運賃率（營口、天津、兩地之堆積、裝船用人工費在內）

| | | | |
|---|---|---|---|
| 自長春 | 至天津 | 一米噸 | 金十三圓八十三錢 |
| 自范家屯 | 至天津 | 一米噸 | 金十三圓二十一錢 |
| 自公主嶺 | 至天津 | 一米噸 | 金十二圓五十二錢 |
| 自四平街 | 至天津 | 一米噸 | 金十一圓三十八錢 |
| 自開原 | 至天津 | 一米噸 | 金九圓五十二錢 |
| 自鐵嶺 | 至天津 | 一米噸 | 金八圓七十六錢 |
| 自奉天 | 至天津 | 一米噸 | 金七圓十八錢 |
| 自撫順 | 至天津 | 一米噸 | 金七圓九十三錢 |

大連市山縣通
大連東和汽船株式會社
代表電話五一〇五番 長電話五一〇六番

營口西北街
大通輪船股分有限公司
長電話九〇五番

## 大連監部通泰華樓東隣

# 南洋手表眼鏡公司

開幕

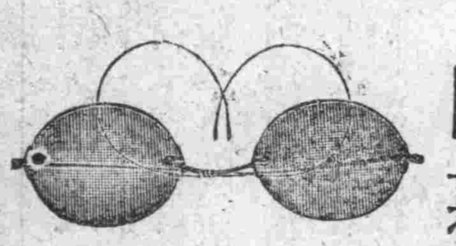

本公司由上海英大馬路分設於斯專辦瑞士手表德國時鐘美國科學眼鏡價格之克己品物之精良足能出人頭地因本公司專營批發固非別家所能望我項背今己裝修工竣謹擇於夏歷三月十二日開幕特別賤賣七天一律照碼八五扣鐘表一槪保險五年以示優待滿洋五元者並贈美術仕女畫一張購手表一只再贈夾金手表帶一條此萬世一時之機會望各界幸勿失此交臂如蒙光顧極誠歡迎

（此十二種已扣足實洋算）

| | |
|---|---|
| 六號18K眞金手表 | 每只二十五元 |
| 六號眞金卡字手表 | 每只二十二元 |
| 六號十年夾金卡字手表 | 每只十四元 |
| 六號純銀卡字手表 | 每只十一元 |
| 六號五年夾金女用鐲表 | 每只十元 |
| 六號十年夾金各色花面三針手表 | 每只八元 |
| 六號五年夾金花面紳心手表 | 每只五元五角 |
| 六號花旗夾金手表 | 每只三元 |
| 六號五年花旗夾金手表 | 每只四元八角 |
| 六號德國鬧鐘 | 每只二元 |
| 平光保目托力克眼鏡 | 每副二元五角 |
| 各色保目避光托力克眼鏡 | 每副三元 |

此十二種每種只限五百只售罄不復繼續惟每人限購壹只祈各界原諒
本公司于修理一部特聘機學專家掌主其任專爲貴客修理無論何表何紙一經修後無不渙然一新修出之表並有保單保用一年修資低廉尤爲特點

南洋手表公司啓

## 機好失勿

售出價廉手鎗到新

美國斯米斯式六連發手鎗

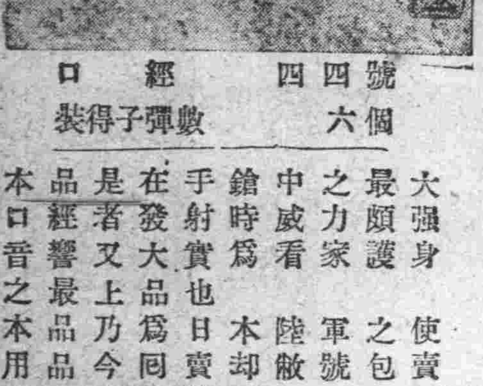

| | |
|---|---|
| 號 | 四四口徑 |
| 個 | 六數彈子得裝 |

大强身使賣最頗護之包之力家軍號也中威看陸敝可鎗時爲本却買手射實日賣購在發大品也爲同速是者又上品乃今請品經響最品本用無口音之本用品多請

| | |
|---|---|
| 價格（代套） | 一支金拾圓 |
| 子彈（百個） | 金五圓 |

警紙本用日該到但先可請許君下諸領買署購務敝店備有

田崎鎗砲火藥店
大連市吉野町二丁目五十五號地
電話長七四五番 三五七六番

## 游戲文體考源

### (三) 迴文詩

迴文詩者。顛倒誦讀。皆可成文也。世傳此體始於蘇惠。而劉思文心雕龍謂回文所興。道原爲始道原未詳爲何時人。梅慶生註。文心雕龍云。宋有賀道慶。作迴文詩一首。計十二句。從尾至首讀亦成韻。劉思所謂道原或即道慶之訛歟。然道慶宋人蘇惠符秦時人。則惠在道慶前。而不得云道慶爲始也。今道慶迴文詩不傳惟惠詩見於記載。亦名旋璣圖。其序云。前秦安南將軍竇滔與寵姬趙陽臺之任。而絕其妻蘇惠於家。惠織錦迴文題詩二百餘首。計八百餘字。縱橫反覆。皆成文章。名曰旋璣圖。寄滔滔感其意仍迎蘇氏。而遣陽臺。此迴文詩之祖也。蘇氏而後。直至晚唐皮日休。陸龜蒙始偶爲之。至宋以還。則作者日多矣。然後人之迴文詩。與蘇惠之旋璣圖略異。旋璣圖縱橫反覆。皆成文章。後人迴文詩不過順誦倒誦成詩二首而已。旋璣圖見嚴羽滄浪詩話。原文甚繁。今不錄。錄宋人迴文詩一首。以見一斑。劉敞雨後。迴文詩云。(綠水池光冷。青苔砌色寒。竹深啼鳥亂。庭暗落花殘。)倒誦則爲(殘花落暗庭。亂鳥啼深竹。寒色砌苔青。冷光池水綠)又見近人。有爲迴文詩者。順誦倒誦。其文無二。是又比前人爲精矣。詩云。(處處飛花飛處處。瀟瀟碧水碧瀟瀟。樹中雲鎮雲中樹。山外樓連樓外山。中國字體。比歐美字爲精密。故文人能借此爲游戲。若在西文中則此等游戲文字。斷無由發生也然余嘗見英文中亦有迴文句。恰如中國之迴文詩。是誠創格。特爲附記於此文云。無論自左讀至右。或自右讀至左。皆爲也。

又見有以七字書作環形。無論自何字讀起。皆能成文。是亦迴文中之一體也。其文如下。

君不可一日無此

讀法

一　不可一日無此君
二　可一日無此君不(不讀否)
三　一日無此君不可
四　日無此君不可一(接此句稍勉強)
五　無此君不可一日
六　此君不可一日無
七　君不可一日無此

## 粵劇叢談　谿公恪夫

(續)

廣班伶人的裝束。最是不近人情像衣帽上裝電燈。用在「神怪戲」裏。(類如士林祭塔。)就是神怪戲之一)還可以說是神怪的法術。不能以常理論。最胡鬧的。就是扮演平常人。往往做小姐的。穿着白綢單衣。做了鬟的。却穿着出風皮衣。(這種衣。只有風毛。沒有皮子。)還有拿着扇子去賞雪的。請問這是什麼道理。又有兩個人唱一齣戲。這一個是古衣冠那一個却是時裝。也有同是一人忽而時裝。忽而古裝的。更有頭梳古髻。身着時裝的。請問這又是什麼道理。再說旦角擦粉。只塗面部。手同頸項。一概聽其自然。請問這樣一個白面黑頸黑手的美人。好看不好看呢。「花面」「勾臉」並無「臉譜」不過「大面」「二面」有點分別。究竟張三應該怎樣。李四應該怎樣。他們毫不講求。以致曹操與秦檜同形。(這是大面扮的。)張飛和牛皐一樣。(這是二面扮的)好像京戲裏的雙包案。兩個包公。一般面貌。令人看不出誰是誰來。請問這樣做法。對不對呢。

諸君有看過新華的。大概總知道他是廣班。「武生」的碩果。「唱」「念」「做派」一切都是上上等的。後雖雙目失明。但是「臺步」「身段」並無一絲破綻。熟極而流的考語。新華足可當之而不愧。我最歡喜看他的「牧羊」因爲他演此劇。不特。「唱工」悲壯蒼凉。鏗鏘有味。並能將海外孤忠的心意曲曲演來。傳神阿堵。某巨公稱贊新華演戲。有古大臣風度。這句話的是不錯的。

新華停演之後。廣班中絕少全材的「生角」於今降格以求。還要算新白菜。差强人意。因爲他的聲調很清脆。「扮相」「眼神」也都不錯。雖不及新華的老練。確算得庸中皎皎鐵中錚錚的。至於「小武」除了周瑜利。眞可謂沒有人了。諸君要曉得「小武」是專做武戲的。他對於一十八般武器。(刀槍棍鐺斧鉞鉤叉干予劍戟鞭鐧鏟抓弓鉋)理應知道使用解数和變化。但是現在的「小武」誰也不董這些。只要檯子跳得高。觔斗翻得快。便要自命爲好角。請問這還成個什麼東西。周瑜利却是不然。他的「武工」既精「唱」亦有味「白口」字字沈着。「工架」落落大方。要是詳細評論。便費千萬言也不能罄。總而言之。周瑜利演戲。最講究的就是。「手眼身法步」「尖團嘔叟音」看的人只要稍爲留點心。便知他從頭至脚。無處無戲。要拿現在京班的。「武生」和他打比。大概只有楊小樓堪稱伯仲。自會以下。便不能同日而語了。

## 情話

▲失約親愛的白克女士　一禮拜前我遇了一個少年。猛覺心中很喜歡他。於是就許他下禮拜一晚上同他一塊去兒去遊一回。他說很好那七點半鐘到八點鐘之間。到我家裏來。但我沒有想到上我家路是很遠的。所以那夜等到了八點三十五分鐘就以爲他不來了。一個人出去散步。第二天我纔知道昨夜我剛出去。那少年就來了。女士你要是處了我的地位。便怎麼樣。我又不知道他的住址。不能向他去說明。他可要抱怨我失約麼。急切者。

白女士的回答。他或者原諒似第一次失約。第二次還再來。況且你的來信。我給你登在報上。他一見也就當做是你一封對他道歉的信。決不抱怨了。

## 諧藪

### 手指訟口腹文

兩手十指相與語曰。我輩指据崇朝。摩沙終日。爲農而撫鉏。爲士而執筆。爲商而持籌握算。爲工而竹木金鐵。甚者繼日以夜。無休閒之晷刻。可謂勞矣。覘彼口腹。得意揚揚。杯盤專據。饔飧獨。嘗下箸而費錢十萬。品鮮而窮極海洋。試觀街衢之店肆。大半適口而充腸。嘉湖細點。金字煌煌。滿漢貢品。上擬侯王。極奢侈之嗜慾。點綴乎文章。無非爲彼口腹故也。又且飲梨花之美酒。雪茄之名煙。含口香之艶品。費牙粉之金錢。牛乳既朝朝鼎沸。人參又夜夜爐煎。雞卵則發明而生食。麥精又西國所懋遷。況四時佳品。層出不窮。春初早韭。秋末晚菘。黃魚美夏。青魚肥冬。銀鱸雪白。紫蟹膏紅收蓴菜於笠澤採。楊梅於洞庭。湖藕潔如白玉。盧橘燦若黃金。管城子既難一時罄述。中書君未易萬種搜尋。凡此皆彼口腹之消受。而爲我輩兩手十指所盡日勞瘁以供給者也。曾何分一物之甘嘗一味之美乎。不平之事孰有過於此 南乃登 靈臺。訟之天君。列上罪案。繕爲呈文。請求判決以平不平。天君撫掌而笑曰。公等非有同胞之恩誼乎。何彼此不相容如是也。宜去爭息辯。無此界爾疆。詎可視同異國。要當調和變方。庶幾感情之終好。奈何團體而自傷。乃退還呈文。勸以和息。謂欲加判斷。無法律可依據者也。於是手指不悅而退。爲再接再厲之謀。雖理由之充分。奈同志之寡儔。欲推翻此專制。須衆擎而易舉。庶目的可終達。先團結夫黨與。於是運動耳目與鼻。且加入雙足焉。乃再訴之天君。爲連詞之控告。以衆怒之屢犯。恨口腹之無道。耳之言曰。吾於職務。所司在聽。聲流左右一刻無停。爾所食者。亦賴吾聽聲方洋洋入耳。味已津津無窮。及至大嚼。不聞酬功。目之言曰吾於職務。所司在視。流覽之勞日常有事。爾所食者。亦賴吾明倘不先夫照察。將美惡之難分。及至大嚼。酬功不聞。鼻之言曰吾於職務。所司在臭。有觸即知不失職守。爾所食者。亦賴吾靈倘非盡力於臭覺。安得氣味之香馨。入口之頃不謝一聲。足之言曰。吾於職務。所司奔走。盡日服勞。等於兩手。爾所食者。亦賴吾勤。昨千步而今五里。赴賓筵而享大烹。入口之頃。不謝一聲。凡此歷歷。皆與手指表同情而深恨夫口腹之太嬌太貴。太逸太樂。故群起而反對者也。天君於是傳命口腹。令其自來對簿。欲强爲調停。恐責任之難負。口腹坦然出庭。恰然無恐。思想風發。言辭泉湧。謂勞我已極。嗟爾未知。齒折舌碎。胃痒腸疲。進三餐而難卻。養全體兮使滋。倘吾不容納飲養。爾輩且精神倦罷。(音皮)不思報德。曉曉奚爲。即向天君一鞠躬而退曰。吾明日起。勺水不入口。爾等能動作視聽行走如常乎。請驗之數日以後斯言實行。交起恐慌。不出三日答然若喪。(去聲)五官百骸。舉非故狀。乃亟與排解。命人息爭。和平統一。各還本眞。回復原狀無許變更。俾兩手服其罪。進飲食焉。其初口腹猶負氣。以爲絕無滋味而不欲者。再勸之。姑勉加一餐。於是兩手十指。相對喟然曰。欲訴不平。反取恥辱。彼老饕。庸庸多福。只享權利。天生使獨。復何言哉。吾輩命薄。依舊辛勤。終年操作。而今而後常爲奴僕。

## 雜錄

### 盜俠

山東泰安州張公。官泰安時有政聲。一日京餉十萬過境。爲劇盜取其二。公問盜幾人。曰一人。大疑 日召游 徼楚榜之。卒不得盜。時天暮。有小吏突進告公曰捕盜趙某除籍幾時矣。公曰先一月耳。吏曰。以何病告。曰風痺耳。吏曰趙之移病在被盜之前一月。何也。但得趙。賊蹤明矣。然趙劍客也。公宜善遇之。公夜造趙。深匿不見。公徵得其臥處直前拜之牀下。趙奮起曰。公何聞而知我。顧賊蹤余知之。但不忍以力勝。屏人告公曰。公先錄吾妻子以去。吾始得以惜哀其渠必得賊。公果夜收其妻子以去。明日趙自詣公。有葉九者公威多力善射。見趙既背。易之自鈔以力。欲從趙偵賊。不可固請。趙曰。苟至賊所。吾曰止。君止也勿欸勿吪。違之立斃。夜同行亂山中。路斗絕。及大樹。趙曰止矣。令升樹勿動。趙忽舉聲號。聞隔山間曰。哭者其趙叟乎。曰然曰叟哭止。叟事余固審之。叟飢乎。曰飢。聲已人至。手一燈。並挾酒肉。對飲樹下。俯瞰之。風顫燈光。初不甚了。聲似一少年也。問答語細不可聞。臨去乃大聲曰。取之屈鹿店耳。既下。葉問少年誰也。不答久曰。金具在。當以某日取之某村橋下。曰適言屈鹿店者何。曰取盜戶。既至告公亦數言。公不更詰。如期果得金橋下。葉九者忼俠少年也必欲一覘屈鹿之異。變服爲布賈日甫至店。店人辭。然固無客。更請店人曰。不得已者。請爲客謀。葉九曰。何謂也。店人曰適巨盜以人告我。曰今夜必毋宿一客。今謂客處馬圈中。以矢假身盜去乃出。從之。抵暮有英偉少年籠燈至。以膏粱席藉庭中都滿三更向盡。有八人曳長袞至。席地飲酒半。座間人呼曰。時至未隔座一綠衣少年曰。至矣。舉座皆起。呼者直前。少年以指置其胸。立死。徵嘯曰。此子愚乃自斃。囊中有偉丈夫抗言曰。死七弟者君耳。少年慍。丈夫曰。君乃不是爲張公境耶而遺之少年頓足曰良然。當倍郵之言己皆去。葉潛歸告公取尸葬之。

### 鐵人

吾閩興化之仙遊縣。某村有富孀僅一子阿地。少病創斷腕。餘右手僅能握七筋。族人爭魚肉之。孀不堪其擾。誓曰。吾願罄吾產今吾子習武以禦强暴。非是未亡人弗能堪也。子長果如母言。出走江右某寺中。謁住持。住持老而精少林劍術。則涕泣膜拜。述母言。僧初拒而終憫之。埋石筍於後園。上銳下豐。入土經尺。嚴築之令牢固。每日命地以手撮之起。始滑不可撮。乃日夕撮之可三稔。一旦石斗起。越過頭上飛擲數尺以外。僧徵哂。於是始敎以武技。經年遺歸。母亦不之奇也。族之豪健者。聞地新得少林拳技。謀阨險而試之。遇於小同中。族人進手。將拉地脇。地忽騰起。越過族人後。以手撮族人顱。顱立碎。擧族訟之。官廉稔其情。決杖而流之。數年始歸仙遊咸稱地曰鐵人。

## 詩壇

### 和奮南病感　(鈞叟)

幾度鄉愁繞枕邊。寒消病榻不成眠。半簾風露魂如醉。萬里山河担欲肩。帶恨海棠秋滿地。無聊楊柳雨餘天。何時更飲西江酒。破浪同歸載月船。

和罷新詩欲五更。雞催曉夢客魂驚。蜩螗時勢憂天墜。罔魎人情偏地生。昏月還看螢度影。秋風怕聽雁歸聲。浮雲萬事何堪問。病眼觀人分外明。

神州踏遍傲風塵。藥鼎綿纏失意人。琴劍飄雲蹤不定。詩書却病道常親。弱同柳線秋無力。瘦減梅花臘欲顰一臥東窗驚歲晚。名園桃李爲誰春。

啼徹寒林待哺鴉。白雲何處是天涯。思親有淚悲荒草。(椿萱並謝)多病重勞葬落花。(君有葬花詩)春水魚肥嗟作客。秋風雁斷(四兄棄世)憶還家。憑欄滄桑感月滿關山聽暮笳。

## 新詩

### 秋月

皎潔的月兒、
你可能把我的靈魂、
融化在你的幽輝裏、
讓我這白熱了的心、
凍成塊晶瑩的紅玉。

### 春花

玫瑰花的歌聲
汎濫在春晨紫色的空氣裏。
詩人用他的心兒
在幽秘的陶醉中傾聽。

### 深夜之港

人海的浪濤消了、
夜深的空氣
似乎凝凍着了。
寂然的深巷之中、
一個賣小食的呼叫——
受崇墉的約束、
迫出沉濁的回音、
怪似那空塚中透出的呻吟、
搖曳着顫動着、
表現出全部人生壓迫底情
緒—


永善舞臺

日(五月十六日)戲：早排新戲

夜(五月十六日)戲

| 演員 | 戲目 |
|---|---|
| 愛茶云 | 寶蟾送酒 |
| 小菊處 貴俊卿 楊四立 | 御碑亭 |
| 張松南 | 雪盃原 |
| 程永龍 | 白馬坡 |
| 女客串 | 雍涼關 |
| 花玉蓉 小菊處 鄧立豐 | 天河配 |

東萊銀行大連支店

本銀行總行開設青島 分行上海濟南天津大連其他各大商埠均有特約代理機關 辦理商業銀行一切業務所有各種存欵放欵押匯貼現匯兌換買 賣生金外國貨幣以及代 理收付欵項等事無不格外克己交易公平信用昭著倘蒙惠顧極誠歡迎

地址　監部通五十番

電話　經理室一八三八　營業室一八三七　公用三三一四

內外科　婦人科
眼科　花柳病
設有病室入院隨便
奉天大西邊門外大街路北
西田病院出張診療所
日電話一二八九番

獵銃、手銃、子彈
炸藥、火藥、雷管
照像、機械、材料
合資會社 永信號
奉天小西關大街
電話 中華一一三六 日本一一四〇番

本所自開辦以來對於建築設計製圖測量施工諸
時庶不悉心研究熱心從事照建築費用較廉落成
事日迅速工精料美一切包工
南山麓柳町E區八三(貯水池畔)
岡本建築事務所
電話六三三九二番

火災保險廣告
●英商巴勒保險公司
●豐國火災保險公司
●日本兵立火災保險公司
}代理店
■加入火災保險者請向電話七一七一番通知如欲參加福昌公司火災保險部時敝公司保員即時參上
大連市山縣通 福昌公司保險部 電話七一七一番

大東酒家 和記
中外菜店啓事
敬啓者敝菜店營業多年荷蒙各界光顧無任感激茲特重新改組擇於舊歷三月十八日開張仍就地址三層樓房內外重新修理油漆煥然一新非惟清雅且較前另有可觀並由京滬聘來著名厨師主司烹調預備京蘇筵席西洋大菜以及鷄素燒遂意便酌使役慇懃周到以博顧客之歡心伏乞 紳商各界諸君倍加惠顧則敝不勝翹盼無任歡迎之至特此謹啓
大連市浪速町ㄡ區三十二番地 電話五四六六番 主人 初洪三

仁濟醫院
內外科 花柳科
產科 婦人科
小兒科 眼科
醫師 陳章哲
產婆 陳李氏
大連小崗子東關街電車站前 電話六七九九 三〇七九番

收 古 買 錢
奉天城裏鼓樓南路西 蘇生堂藥房內
滿洲古錢研究會
欲索回信請附郵票
電話六十三番

元關東廳法院判官大連法院長
辯護士 從五位 湯淺唯一
事務員 鎌屋憲二
通譯 李源廷
大連南山福順厚南拐西路南(電話三五一二番)
專辯民事刑事訴訟並商業賬目借貸及鄉屯土地不明等事一切糾葛承辯決期迅速

## 小說

### 哀情小說　惡姻緣　(蕉農)　(二)

第一回　薄命花自憐墜溷　風雅士別具深情

按校書之家世本姓趙氏累代係安貧守分之良民也。茅屋數椽。面河而居。岸柳藏鴉。籬花吠犬。頗占村居之勝槪。一家數口。安居樂業。校書除父母而外有女弟一人。兄弟三人。至親六口。仍守儉約之家風。以度安閑之歲月。校書之父。爾時年力尚壯。習得西洋洗濯業。終歲在天津。爲各國官商。洗濯衣服。每月辛金。所入可得六七十元。故家道雖非素封。而一家常慶溫飽。校書乳名小翠子。既生長於名勝之區。獨攬山川之秀氣。年近十齡。已生得面圓似月。貌艷於花。雛髮覆額。媚態入骨。小家碧玉。艷名已噪一時矣。鄰村有于媼者。頭體雖不殊於人。而秉賦則七十鳥也。平居常作不衣不織。衣食溫飽之思想。每往來於京津間。見各娼寮之鴇母。鮮衣美食則健羨不已。雖生有二女。然貌皆不揚。不堪作錢樹子。一子年近十齡。久耳趙家小翠之艷名。遂異想天開。託媒妁爲其子求婚

趙姓夫婦。性本誠樸。以自家本非素封。貧與貧結婚。未爲不可。且與于媼鄰居多年。未聞其有越軌之行爲。豈慮其有他哉。且兩家小兒女。年齡相若。以爲美滿姻緣也。因慨然許諾。當時納采問名。于媼亦破鈔六十餘元。既定親後。于媼喜其已墮術中也。遂託他故。聲言欲迎小翠至家。作童養媳。而趙姓夫婦。猶未悟其奸。以爲女既許字于姓。則行止自應由于家作主。迭許之。噫由此一念之差。致令掌上明珠。永墮阿鼻地獄矣。于媼既携小翠至家。以爲可達其發財目的矣。然爲遮掩鄉鄰之耳目。且恐趙姓之干涉計。不能不遠走他鄉。以逞其陰毒之手段。乃於小翠入門之明年。又設詭辭。以誑趙姓。遂携小翠出關就居於通商大埠之營口。從此堂上雙親。阻雲山而望斷。命中百刼。遂境遇以瓌玫冉冉名花。怎禁得狂風驟雨。依依香草。橫被此冷雪嚴霜。欲知校書後事如何。且俟下回筆述。

### 刧後殘花　(無懋)(一)

松江南滙縣之西鄉有鄉民朱純甫四十無子生一女。美而且嬌。不似鄉中女也。年十二三芳聲漸起鄉中常例子女取名必求教於先生以冀其雅馴。此女既從師讀。師曰。吾見是女。鬢清眉細。其秀入骨。有水邊籬落。蕭然出塵之致。非常尋脂粉所可及。與石頭記中之寶琴姑娘甚似之。其命爲寶琴可。(先生亦非俗物)父母聞先生之譽。以爲切當。私心甚喜寶琴之名遂馳遠近矣。鄉人見女者。每稱爲寶々。或稱琴姑娘。或竟稱之爲寶小姐。而寶琴農家女。亦居爲小姐而不疑。寶琴入塾。例須有男女相伴送。純甫家貧。不蓄傭人。而純甫妻當寶琴入學。輒引吭呼曰。琴姑娘入學矣。誰來伴送者。村前後男女。即應聲至。自薦爲伴送人。護至從雜沓。爲數不一。或至日午。即有人至朱家前詢曰。時已卓午矣。琴姑娘飯具未。吾當往送之天或陰雨。則挾雨具往接琴姑娘而先生亦縱愛琴姑娘。另設雅座不與村俗兒同筆硯。恐沾染俗氣云。蓋寶琴之美實足以致人憐。鄉村男女。甚至以寶琴之欣戚爲欣戚。果實方熟。曰琴姑娘未食勿得嘗也。社戲方演。曰琴姑娘未至不得坐也。寶琴父母。亦不解小女子得人如此。殆佛氏所謂緣法歟。每曰。爾嬌态如此。將爲女王矣。鄉中人自此呼寶琴爲女王。果蔬魚肉。時饋寶琴之家而寶琴父母。是以豐衣足食如富室。有非寢地弄瓦之姑。所能及料者。寶琴之年。晨寢十五矣。執柯者踵相接。鮮當父母意。蓋多財富厚者。大抵謀娶寶琴爲側室或繼婦。其主人之年。俱老醜少年美俊者。皆貧乏。無金屋足以貯阿嬌。時有世家子金綬英。自謂與寶琴沾親誼。圖寶琴最切以綬英之門閥資產才名品貌。固足以耦女王無所議。顧己有正室爲唯一之缺憾。而綬英致詞於朱家。謂身嗣二家之香火。例可以並耦。且可以另營金屋。無二女同居之嫌。而純甫父母。則期期以爲不可。綬英自是。悉力媚女王。餽問不絕於朱家。並謂村先生才學淺。不足爲寶琴師。別延名孝廉於家課弟姪。以寶琴附焉綬英之婦吳氏。呼寶琴爲琴妹。散學以後時共盤桓。

### 法律　女子被誘拐辦法

鄒人賈文明世居奉天省垣、有妹年十六、曾在國民學校肄業四年忽於客歲八月、被天津某女工廠勸導員巧言勸募、並未通過父母被伊帶往天津、妹去後家中老少恐惶、不知吾妹流落何所、客冬十一月、接妹來函、始知所在、父母思女心切、妹亦急欲歸家、吾遂前往面見、該工廠之人事主任、代妹請求長假、不意竟被拒絕、據云、一年半載、碍難准假且聞勸導員、當初供給旅費若干立有二年服務契約、吾妹晝有指押、迄今服務未滿六個月、如若退職時、須將一切費用完全賠償、惟因舍下種種原因有令吾妹回家之必要、請示辦法爲盼、（奉天賈文明）

妹陷苦境、爲兄者煞費勞思、記者深表同情、現在社會講究勞働問題、不能還不脫舊習、用那種無理的辦法、君之令妹今年若是十六歲、去年十五歲本沒成年、所立的契約、不能發生效力、由君之二老、或令妹皆可取消、現在我看、君應當先給那女工廠、寄一掛信件然後可向該工廠左近的警察、述明詳細情由、求他給想個法了回家、

若是依着刑事起訴、還可成立不法監禁的罪、所以那工廠方面、不得強留、若是不願意打官司也可以找個代理人、替你嚴重交涉一定能達你的目的々

### 衛生　小兒遺尿症

予有小兒今年已七歲矣。現在村中小學念書。每天夜裏必遺尿床上兩三次。伊以前並無此症。予初爲伊日間在學堂裏。小兒食戀玩耍。以致精神疲勞過度。夜裏一睡不醒。所以遺尿也。然今已半月有餘。無夕無之。確是一種病症。可有甚麼治療法呢、請指示爲盼。

遺尿症小兒甚多。不但兩親無法可施。即醫生亦難治愈。蓋遺尿症與別種疾病異。非藥物之力。所能治愈。須平日設法矯正之。方可奏法愈之效。故兩親或幼稚院小學校等之管理人。若不知此症之性質。不盡力於矯正之法。專嚴責小兒。徒傷小兒之活潑。未見其有效也。

極小之小孩。夜中遺尿。乃應之事。不得謂之疾病。若至三四歲以上。夜中仍遺尿於床上則係一種疾病矣。此症大概至十二三歲而自愈。然亦有結婚以後。仍遺尿於床。而歸其罪於自己之小兒者。小兒在夜中遺尿。或自己絕不知覺。或夢中泄尿於便桶或地上。醒時始覺泄在床中。或每夜遺尿。或數夜一次。最甚者。不獨夜中日間每與他兒游嬉或飲食中。亦不知不覺泄出小便。

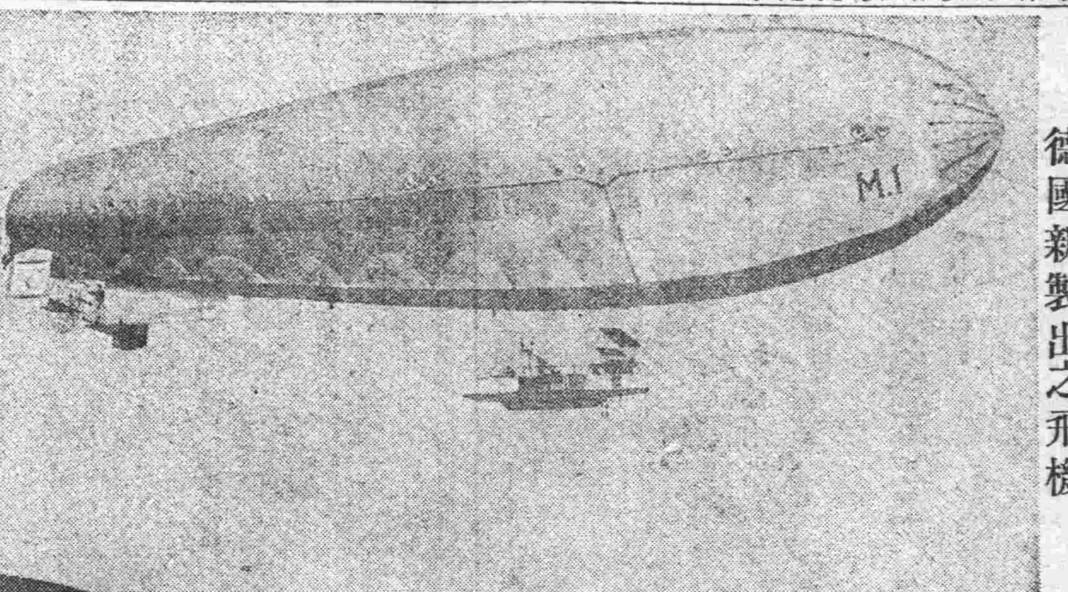

德國新製出之飛機

### 發明界

發明製造燃料方法

日本國所有石炭採掘鑛。尙可用之百年。而石油之採掘。數年來亦非常減少。故日本對於此燃料問題。異常注意。將來如不及時研究。後日爲患。只必不淺。有海軍省之木佐木中將。研究發明由石炭中所取之液質。製造燃料燃力極強。利用最大。一時日本國人。莫不各相欣慶。對於燃料問題。可以不必憂心矣。是以以自己之名義。向加藤海相提出特許請願。加藤首相異常表示歡迎雖僅爲一燃料。大足以之濟國濟人。除去特爲允準之外。又且特別賞給獎憑。以勵其志氣云。即美國對此燃料問題。亦有缺乏之虞。科學大家亦會發明。石油燃料。現今全國幾無不用之。便利至大。功効至廣。不知中華民國現在燃料雖無缺乏之虞。想亦當爲及時發明。以備將來之不測云

### 近代異聞　鬼買兒

洞庭貢生葛文林。在庠有文名。其嫡母周氏亡後。父荊州續娶李氏。即文林生母也。于歸三日後理周氏衣箱。有繡九枝蓮紅襖一件。愛而著之。食次即昏迷。自批其頰曰。余前妻周氏也。箱內衣裳。是我嫁時帶來。我平日愛惜。不忍上身。今汝初來。公然偸著。我心不甘。來索汝命。家人環跪。替李求情。且云。娘子業已身故。要此華衣何用。曰速燒與我。我等要著我自知氣量小從前裝奩。一絲不能與李氏。皆速燒與我。我纔肯去。家人不得已如其言。盡焚之。鬼拍手笑曰吾可以去矣。李即霍然病愈。家人甚喜。次日李方晨起。忽打一呵欠。鬼又附其身曰。請相公來其夫奔至。乃執其手曰。新婦年輕。不能理家事。我每早來代爲料理。嗣後午前。必附魂於李身查問薪米。呵責奴婢。井井有條如是半年。家人習而安之。不復爲怪。忽一日謂其夫曰。我要去矣。我柩停在此。汝輩在旁行走震動靈牀。我在棺中。骨節俱痛可速出殯。以安我魂。其夫曰。倘無葬地奈何。曰西際賣爆竹人張姓者。有地在某山。我昨往看有松有竹。頗合我意。渠口索六十金。其心想三十六金可買也。葛往觀。果有地有主。絲毫不爽遂立契交易。鬼請出殯日期。葛曰。地雖已有。然啓期告親友。倘無孝子出名。殊屬缺典。鬼曰此說甚是。汝新婦現有身矣。但雌雄未卜。與我紙錢三千。我替君買一鬼來。言畢去。至期李氏果生文林。三日後。鬼又附婦身如平時。其姑陳氏責之曰。李氏新產。身子孱弱。汝又來糾纏。何太不留情耶。曰非也。此兒係我買來。嗣我血食。我不能情。新婦年輕貪睡。倘被渠壓死奈何我有一言囑婆婆。俟其母乳畢後婆婆即帶伊同睡。我纔放心。其姑首肯之。李氏打一呵欠。鬼又去矣。擇日出喪。葛憐兒甫滿月不勝粗麻。易細麻與著。鬼來罵曰。此係齊衰。孫喪祖之服。我嫡母也。非斬服不可。不得已易而送之臨葬。鬼附婦身。大笑曰我體魄已安。從此永不至矣。嗣後果斷。先是周未嫁時。與鄰女結拜三姊妹。誓同生死。其二妹先亡。周病時曰。兩妹來。現在牀後。喚我。甚怒拔劍斫之。周頓足曰。汝不軟求。而斫傷其臂愈難挽回矣。言畢而亡。年甫二十三歲云。

### 讀者言論　(歡迎投稿　不負文責)

對於滿洲報之表示

予讀滿洲報已數月矣。知所持之宗旨。光明正大。不偏不倚。無黨無私。抑强權而維持公理。主正義而發揚民治。爲當今之木鐸作醒時之警鐘。來日我國民日臻進步。我國家日見文明。皆滿洲報倡導之力也。有如是之宗旨。而復有如是效果之可期。且其新聞極爲翔實。搜羅極爲廣博。議論既精。而記載猶富。凡古今天下之政治學問風俗事蹟。無不一一以爲之紹介。此吾人之所以願讀滿洲報者也。亦即滿洲報之所以日見發達者也。敬諸滿洲報創設之始。不過一頁耳。不過爲人之附屬品耳。曾幾何時。而獨立矣。而頁數增加矣。其發達之速有如曒日初升。花蕾始放。將來燕燕日上。定可預卜也。惟望記者諸公勉力而爲之。向上而發達之。百尺竿頭。更進一步。與倫敦之泰晤士。大阪之每日新聞。並駕齊驅。鼎足而立。此吾人之所希望不置者也。（王希哲投）

香爐礁劉某之黑幕　(愼之投)

忠告我村父老急加取締

市外香爐礁某號執事劉某。係山東福山人。三年前來連。在小崗子某號充任櫃務。後因暗昧行爲出號。年前以拐騙手段。集金二百元。在屯內開設裸貨商。劉固環薄子耳。觀生意有點起色。淫心徒生。與本屯宮某之婦。私通卿卿我我。如膠如漆。客冬宮婦之妹。來姊家看望。而劉某見之垂涎。得隴望蜀。竟生一馬雙跨之心。因百般調戲。該婦不允。遂與宮婦設計。以酒灌醉。而遂汚之。及其妹知曉已晚。只得任其所爲而已。其後愈無忌憚。日夜疊相宣淫焉。於今春又與黃某之婦結交。通奸覺得新忘舊。宮某之門不入矣。詎料好事多磨。一日正在雲雨之際。宮婦操杖闖闖直入。大肆雌威。棒杖交加。幸有合事老人關說。宮婦大罵而去。不意劉某遭此一辱。竟不以爲羞。淫心不改。慾火又生。日前又與某婦有染。熱度極高矣。想劉某者。實與禽獸無異。關乎人道風化。前途大有障碍。望我村父老昆仲。有管理之責者。速加取締焉。

### 世界婚姻奇談

第一章　本國之婚姻風俗　（松陵今叟氏編譯）

第一節　上古時之婚姻風俗

我國上古之時。爲雜婚時代。以女子爲一國男子所公有。而男子娶妻之法。則有二種。

一俘虜　凡勝戰他族之後。則俘虜其女子。以爲己有。

二剽掠　於昏夜之時。乘婦家之不備。剽掠其女子。以爲妻子此婚字所以從昏也。

至庖犧氏之時。始製儷皮之禮。蓋古時以皮爲貨幣。儷皮爲禮。乃所以酬此女之値也。於是婚姻之成立。易俘虜剽掠而爲買賣矣當時娶妻。又無同姓異姓之分。如顓頊女女修。爲伯益之曾祖母堯二女娥皇女英。皆嫁於舜。是同姓連姻也。

古時娶妻甚早。虞舜三十未娶。便稱爲鰥。

古時娶妻。凡所婚於某部落之女子。則同妻行者。皆其妻也。女子於所嫁某部落之男子。則同夫行者。皆其夫也。但此時母權特重。故血統相續。咸以女而不以男。故姓字從生女。而几蘧氏之民。知有母而不知有父也。

古時一夫。得娶數婦。姊妹可同時嫁於一夫。無嫡庶之分。如舜妻堯二女。夏少康娶虞思二姚是也

第二節　周代之婚姻風俗

周時婚禮。必有媒妁以交通二家依媒氏而舉行其禮節。其舉行之次第如下。

一納采　凡娶女先由夫家。以雁爲贄。託媒氏納於女之父。謂之納采。

二問名　如女子父既承諾。則問女之名。謂之問名。

三納吉　媒氏歸於夫家。而卜其吉凶。若吉。則更遣使告之於女父。謂之納吉。

四納徵　納吉之式既終。則納玄纁十端。獸皮二枚於女父。爲納婚之信約。謂之納徵。


東洋汽船會社代理店　大連汽船株式會社　代表電話五一九○番　定期行輪
●神戶　橫濱　桑港行　◎西比利亞丸　七月六日
大連發　●上海香港行　◎西比利亞丸　六月十六日
●香港瓜哇　◎波斯丸　五月廿日
●瓜哇　新嘉陂　紐育行　◎巴洋丸　五月六日　◎麗洋丸　五月廿三日
取扱店　電話四二六四・五八八八番　丸二商會
取扱店　電話五二一五・五九二五番　宮崎商會

朝鮮郵船大連出帆
●開往仁川　◎江原丸　群山　五月十八日
●開往青島　◎平安丸　仁川行　五月十四日
朝鮮鐵道各重要火車站及敝社各寄港地送貨物取證發售
朝鮮郵船株式會社大連代理店　監部通一丁目　丸二商會　電話四二六四・五八八八番

大連汽船株式會社　代表電話五一九○番　賬房電話二七五番　定期行輪
●開往青島　上海　榊丸　滿　五月十四日正午　西京丸(航路船)　五月十八日正午
●開往天津　天潮丸　五月十四日後三時　長平丸　五月十六日後五時　濟通丸　五月十九日後五時
●開往安東　天潮丸　五月十四日後五時　濟通丸　五月十四日後三時
●開往龍口往復共旅順寄港　龍平丸　五月十四日後六時
大連山縣通　大連汽船株式會社　電話代表番號四一八五

大連市加賀町　田中賬房　電話三八一五七番　定期行輪
利通號　月　日　芝罘威海　午後　時　仁川
北平號　四月　午　日　芝罘
海寧號　芝罘
亞東號　日　青島
海天號　午後　時　日　香港
北海號　日　青島

政記輪船公司　代表電話五一四○番　CK　定期行輪
●開往上海　◎豐利　五月　日

◎順昌　五月　日　◎永和　五月　日　◎升平　五月　日　◎增利　五月　日　◎和興　五月　日　◎平洋　五月九日　上海行
●開往芝罘　◎廣利　月　日　◎得利　月　日後　時　◎永利　月　日
●開往安東　◎永・和　二十八日後六時　◎有利　後六時　◎同源　後六時
●開往青島　◎得利　五月三日　後六時　◎生利　日　後六時　◎宏利　日　後六時
●開往香港　◎大利臣　◎英利　五月三十一日
●開往龍口　◎公利　四月　日午後六時
政記輪船股份有限公司　代表電話四一四一番

山口運輸公司
敝社發賣連絡船票及鐵道院及朝鮮鐵道重要車站連絡車票大阪商船局託轉辦貨客事宜
山口運輸株式會社大連支店　大連大山通　電話五一五七番　五一五一番
大山通船票發買所電話七○三番　第二站運貨代辦所電話四○三番
左記各出張所對於船車送運之貨物均有發貨單
支店　奉天・長春
出張所　（△口・鐵嶺・開原・四平街・公主嶺・哈爾濱・）

阿波共同汽船株式會社大連支店　電話一○二九一番　定期行輪
◎十六共同丸　五月十六日　芝罘青島
◎廿一共同丸　五月十七日　芝罘威海
◎廿二共同丸　月　日　青島開往
◎廿六共同丸　五月　日　青島行
◎廿三共同丸　五月廿二日　南鑛浦行
◎亞東號　五月　日
本埠與山東鐵道及朝鮮鐵道之間承辦聯絡運輸貨物
大連山縣通七四區七一號　阿波共同汽船會社　電話五○○二・六八九○一番

大阪商船大連支店　電話三○・三三○・九四七番　定期行輪
●門司　神戶　大阪行　◎哈爾濱丸　五月十二日　◎臺中丸　五月十五日　◎貝加爾丸　五月十九日　◎臺南丸　五月廿二日
●巴奈馬經由紐育行　◎哈甯爾丸　月　日

日本郵船大連出張所　大連市山縣通　電話二七二二番　定期行輪
●長崎・神戶・大阪行　◎山東丸　六月一日
●開往橫濱　◎花咲丸　五月十五日　◎相模丸　五月廿四日　◎高砂丸　六月二日
●牛莊行　◎山東丸　五月二十六日
●開往太沽・或天津・牛莊　◎相模丸　五月十六日　◎高砂丸　五月廿六日　◎花咲丸　六月一日
●開往歐洲線　◎多加丸　五月廿九日漢堡行　◎龍野丸　六月上旬　李浦行
●美國行　◎高岡丸　五月廿三日
以上各給因天候及其他事宜時行改期
日本郵船代理店代表辦理貨客事宜
大連監部通　丸二商會　電話四二六四・五八八八番

三井洋行　大連市山縣通　電話代表番號五八番　定期行輪
●開往北美新金山及斜特爾各埠（經過神戶橫濱等埠）
◎萬田山丸　六月中
◎金剛山丸　七月中
轉運坡特蘭土之貨物可以承辦所有水脚等項祈照會敝處帳房可也
大連山縣通　三井物產會社　船舶部出張員　代表電話七一○一
荷物取扱店　大連山縣通　宮崎商會　電話五二一五・五九二五
●蘇士經由歐洲行　◎巴里丸
◎阿穆爾丸　六月四日
●上海福州基隆直行　◎盛京丸　五月廿八日後四時
◎湖北丸　日後　時
◎福建丸　五月十五日未明青島寄港
●香港上海行　◎阿拉巴馬丸　五月廿六日

東和汽船株式會社　山縣通大連銀行支店對門　電話六三七一番
定期出帆　興順號　登州龍口行　月　日　後六時
定期出帆不誤　東和株式汽船會社

# 新添大菜廣告

敬啓者敝菜店開業以來備受中日各界諸君垂顧不勝感謝之至今因便利顧客競爭營業起見特添西洋大菜厨師係前大連飯店大菜厨師於夏曆三月十六日開賣務望各界諸君不棄惠愛倍舊惠顧敝店不勝歡迎之至恐未週知特此佈告

大連市羽前町七番地
聚仙樓飯店謹啓
電話七三七一番

---

資本總額金一千萬圓

# 帝國火災保險株式會社

大連市近江町之區三六號地（電話六二一九三番 振替口座大連九六〇番）

大連支社
代表者 丹羽幸夫

●日本全國農工銀行總裁皆是本公司董事及議員也
●凡房產貨物家器衣服等類均可保險
●日本全國及中國朝鮮各埠皆設有支社代理店

---

拜啓者敝組向以機械及附屬品五金油漆爲營業荷蒙各界諸君信任已久矣不勝感激之至竊思凡百工師夫欲善其事者必先利其器利器之品舍精鋼而無他求如斯敝組專赴英德兩國名廠選辦精煉鋒鋼近已運來連在庫以供諸君之用請購而試之如蒙惠顧不拘多少無不竭誠歡迎

大連市山縣通十九號地
# 合名會社原田組
電話八一一一番

---

洋服、皮襖及四季衣服洗濯

空前絕後之新發明
一、大連獨一無二新式機械洗濯並有美國十餘年之經驗
一、與新無異決無傷痕
一、洗後決無生虫之處
一、價格從廉

大連市山縣通三井會社後身
哥歐泰歐克洗濯所
電話七九三六番

---

# 女子實業學校招生廣告

敬啓者敝公司創自美國已經百餘年矣中外通商大埠創辦分公司數千處週通知名所製造機械在家庭用之縫紉極爲便利非同他等出品之可比自來連設立分公司以來向蒙各界諸君及家庭淑女教育界之惠顧無任感佩之至今爲發達營業提倡實業起見不惜巨資特設立女子實業學校以爲指導女子自行生計並聘請高技女教員一人專門教授校內課程分高等普通兩科入校期間可隨時報名隨時入校如深閨麗質不願出外就學者敝公司另有女教員按日前往教授以資提倡實業至校內師資章程移玉築閱自不難解釋也

排附學校課程時間列左
一、宗旨 造就女子實業人材輔助男子之度日之費
一、學科 分普通高等兩科專做軍警學各界衣帽衞生衣庫高等科專做洋服洋帽西式小孩衣服新式裙子高等軍界各服及種種刺繡等物
一、時間 自午前九時起至午後四時止
一、學費 無論高等普通以初入無料三月以外收雜費金票二元
一、畢業期間 普通科以二個月爲畢業高等科以六個月爲畢業
一、利益 學生每日所做衣服等物工資一概歸爲學生自有
一、地址 大連市小崗子北久壽街六番地（呼出電話七三六四番）

美國勝家縫紉機器公司謹啓
主人 藤樹彬 佐伯作龍

---

# 喜谷實母散

神妙良藥
婦人病之喜谷實母散奏效如神

主治病名
血道 子宮病 白帶 赤帶 腰腸受冷 下腹疼痛
産前 難産 逆上頭痛 經期不調 月經不順 産後 小産

| 定價表 | | | | |
|---|---|---|---|---|
| 一貼金二角 | 三貼金五角五分 | 七貼金一圓二角五分 | 十六貼金二圓三角 | 廿二貼金五圓 |
| 小包郵費 | | | | |
| 二分 | 二分 | 二分 | 六分 | 十二分 |

謹防假冒
請認喜谷實母散字號爲記

本舖 東京市京橋區中橋大鋸町 喜谷市郎右衛門
電話京橋五五番五六番 振替口座貳壹五四番

---

# 冬令用新式放暖氣鍋爐廣告

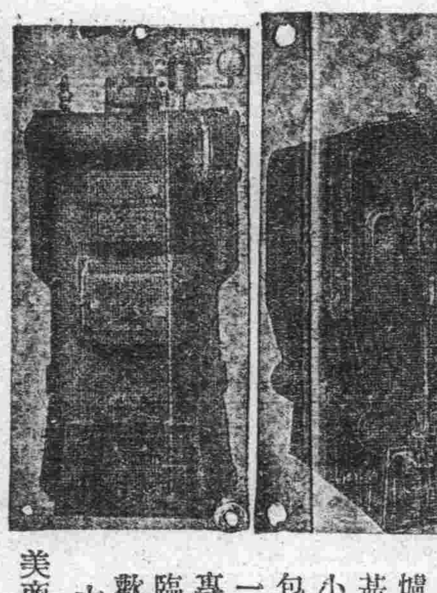

較構件鐵子非常之便利而險也

啓者敝公司自開辦以來深蒙各界紳商非常歡迎不勝感激之至茲又由美國新到勞斗磅哈母會社製造燒暖汽用新式鍋爐較普通鍋爐儉省燃料三分之二磅汽甚低放熱頗高又極壯觀大小現品在庫豐富以及暖汽包並一切附屬汽門管子無一不全本店特備優等技師專包工程如蒙垂青或駕親臨或通函照會敝公司必爲歡迎恐未週知特此佈告

大連市大山通六十一號地
美商 鴻恩公司分行

---

西崗排優宿舍廣告

邦子 西皮 二簧 時調 大鼓 改良 戲詞 遂意 點唱

于小芬 于小順 黃小榮 黃小蓮 黃韻仙 黃韻春 黃小寶

王金寶 盧翠鳳 小 盧 翠 盧銀鳳 劉鳳寶

劉蓮舫 劉巧菱 劉小蓮 黃小喜 李小順 李小春 薛小鳳

本宿自創辦以來已經數載幸蒙市面往來之士商惠臨現本所不惜重資將樓房接連寬濶修飾潔麗特由京津芝罘上海等處邀來以上所列頭等歌妓十餘名均色藝雙佳待客周洽每日絲竹管絃樓臺歌舞望所走馬章台諸君大駕光臨方知別有一番繁盛

小崗子福德街十二番
舊有電話一二七三番
新增電話三三五一三番

---

資本金參百萬圓（全額拂込濟）
積立金參拾六萬七千圓
大連市軍用地第二區二號地

# 大連取引所信託株式會社

代表番號電話五二二〇番
專務取締役 原田光次郎
取締役支配人 小澤新之輔

---

# 周水賽馬春季大會

一 五月十二十三十九廿日每日午前十時開始
一 入場券 甲種金拾一圓（帶彩票五張）乙種金五元（帶彩票二張）丙種金三圓（帶彩票一張）
一 勝馬獎品 自競馬彩票全數內扣除二成外其餘爲當選平勻分配但一人之收得數如超過二十元時順序分與次等馬
一 火車減價 自大連至周水子二等四十五錢三等二拾五錢其他持有本會入場券者如奉天遼陽鞍山大石橋瓦房店金州旅順等處均按額減價三成
一 臨時列車運轉 大連發午前九時同九時三十三正午十二時跑馬場發午後五時五十分同六時二十五分

大連奥町二丁目六十七號
主催 遼東乘馬俱樂部
電話五七八三番

---

營業課目
民國軍需品 呢絨 毛氈 一概批發

滿蒙毛織株式會社製品販賣所
滿洲奉天浪速通貳拾參番地
合名會社 滿蒙商會
電話 日長六三八番 中一三六五番 一三二六番

---

# 建築材料

房蓋用料（西洋鋪房瓦 防水厚油 皮斯）直接運到自美國
（西洋便器 西洋澡塘 洗臉盆）自英國直隸運
白磁磚 紅磁磚 鋪墻之好磚
如蒙索表樣價單即時必當奉上
鉛管鉛板瓦氣管亦批發務請光顧爲盼

大連市大山通一丁目
藤川商店謹啓

---

大連市監部通 電話一五七七一番 五四八二番
株式會社 教育銀行
▲爲一般銀行業務迅速便利起見每日午後四時止辦理一切事務此告

---

東三省官紳錄刊行局
總辦 曲貴臣
總經理 山崎祐茂
大連市天神町工區廿五號地

---

化粧次序
双美人牌香皂 双美人牌洗臉粉 双美人牌雪花膏 双美人牌花粉 双美人牌頰胭脂 双美人牌刷髮粉 美人

# 双美人牌花粉

新式化粧者
乃文明生活所献天然之眞美有如春花燦爛於新式化粧唯双美人牌花粉則具有獨特之奇効也……

不損皮膚的
双美人牌香皂

---

△奉天撫順間
滿鐵火車內實報